

แผนพัฒนาท้องถิ่น
(พ.ศ.๒๕๖๖ – ๒๕๗๐)



องค์การบริหารส่วนตำบลเลิงไต่
อำเภอโกสุมพิสัย จังหวัดมหาสารคาม



ประกาศองค์การบริหารส่วนตำบลเลิงใต้
เรื่อง การใช้แผนพัฒนาท้องถิ่น (พ.ศ.๒๕๖๖ – ๒๕๗๐)

เพื่อให้การปฏิบัติงานตามอำนาจหน้าที่ขององค์การบริหารส่วนตำบลเลิงใต้เป็นไปเพื่อประโยชน์สูงสุดของประชาชนโดยใช้วิธีการบริหารกิจการบ้านเมืองที่ดีและได้คำนึงถึงการมีส่วนร่วมของประชาชนในการจัดทำแผนพัฒนาท้องถิ่นขององค์การบริหารส่วนตำบลเลิงใต้ อาศัยอำนาจตามความในหมวด ๓ การจัดทำแผนพัฒนาท้องถิ่น ข้อ ๑๗ และข้อ ๑๘ หมวด ๕ การนำแผนพัฒนาท้องถิ่นไปปฏิบัติ ข้อ ๒๔ และ ข้อ ๒๕ ของระเบียบกระทรวงมหาดไทยว่าด้วยการจัดทำแผนขององค์กรปกครองส่วนท้องถิ่น พ.ศ.๒๕๔๘ และที่แก้ไขเพิ่มเติมถึง (ฉบับที่ ๓) พ.ศ.๒๕๖๑ ประกอบหนังสือกระทรวงมหาดไทย ด่วนที่สุด ที่ มท. ๐๘๑๐.๓/ว ๗๔๖๗ ลงวันที่ ๑๔ ธันวาคม ๒๕๖๓ เรื่องแนวทางการจัดทำแผนพัฒนาขององค์กรปกครองส่วนท้องถิ่น (พ.ศ.๒๕๖๖ – ๒๕๗๐) องค์การบริหารส่วนตำบลเลิงใต้จึงได้จัดทำแผนพัฒนาท้องถิ่น(พ.ศ.๒๕๖๖ –๒๕๗๐) เสร็จเป็นที่เรียบร้อยแล้วและเป็นไปตามกระบวนการที่กำหนดไว้ทุกประการ

องค์การบริหารส่วนตำบลเลิงใต้จะใช้แผนพัฒนาท้องถิ่น(พ.ศ.๒๕๖๖ – ๒๕๗๐) เป็นกรอบในการจัดทำงบประมาณรายจ่ายประจำปี งบประมาณรายจ่ายเพิ่มเติม งบประมาณจากเงินสะสม งบประมาณตามแผนความต้องการของงบลงทุนเพื่อเป็นการพัฒนาองค์การบริหารส่วนตำบลเลิงใต้ งบประมาณเงินอุดหนุนเฉพาะกิจและ งบประมาณเงินอุดหนุนให้แก่หน่วยงานอื่นรวมทั้งวางแนวทางเพื่อให้มีการปฏิบัติให้บรรลุประสงค์ตามโครงการที่กำหนดไว้ในแผนพัฒนาท้องถิ่น(พ.ศ.๒๕๖๖ – ๒๕๗๐)

จึงประกาศให้ทราบโดยทั่วกัน

ประกาศ ณ วันที่ ๕ เดือน ตุลาคม พ.ศ. ๒๕๖๔

(ลงชื่อ)

(นางนฤมล ปะเสทะโก)

ผู้อำนวยการกองคลัง รักษาราชการแทน

ปลัดองค์การบริหารส่วนตำบลเลิงใต้

ปฏิบัติหน้าที่ นายกององค์การบริหารส่วนตำบลเลิงใต้

คำนำ

องค์การบริหารส่วนตำบลเป็นหน่วยงานบริหารราชการส่วนท้องถิ่นที่มีความใกล้ชิดประชาชนมากที่สุดและมีบทบาทสำคัญในการพัฒนาและสร้างสรรค์ความเจริญให้แก่ประชาชนในท้องถิ่นในการบริหารงานให้เกิดประสิทธิภาพและประสิทธิผลตลอดจนการปฏิบัติหน้าที่ขององค์การบริหารส่วนตำบลต้องเป็นไปเพื่อประโยชน์สุขของประชาชนโดยใช้วิธีการบริหารกิจการบ้านเมืองที่ดีและคำนึงถึงการมีส่วนร่วมของประชาชนในการจัดทำแผนพัฒนาท้องถิ่นและเปิดโอกาสให้ประชาชนได้ใช้สิทธิในการมีส่วนร่วมในการพัฒนาท้องถิ่นตามบทบัญญัติแห่งรัฐธรรมนูญและเพื่อให้การปฏิบัติงานขององค์การบริหารส่วนตำบลเล็งใต้อุดคล้องกับความต้องการของประชาชนที่อยู่บนพื้นฐานความเป็นได้และสามารถแก้ไขปัญหาความเดือดร้อนของประชาชนได้อย่างแท้จริง

องค์การบริหารส่วนตำบลเล็งใต้อุขอขอบคุณประชาชนทุกหมู่บ้าน กำนัน ผู้ใหญ่บ้านทุกหมู่ กลุ่มอาชีพ ต่างๆ ผู้แทนหน่วยงานราชการ สมาชิกองค์การบริหารส่วนตำบลทุกหมู่และเจ้าหน้าที่องค์การบริหารส่วนตำบลเล็งใต้อุทุกท่าน ที่ให้ความร่วมมือในการจัดประชาคมระดับตำบลเป็นอย่างดี และหวังเป็นอย่างยิ่งว่าประชาชนจะได้รับผลประโยชน์จากแผนพัฒนาท้องถิ่นฉบับนี้เพื่อเป็นเครื่องมือที่ช่วยให้องค์การบริหารส่วนตำบลเล็งใต้อุสามารถดำเนินการพัฒนาได้บรรลุ วัตถุประสงค์และเป้าหมายอย่างมีประสิทธิภาพและเกิดประโยชน์สูงสุด สามารถพัฒนาท้องถิ่นให้เจริญก้าวหน้ายิ่งขึ้นต่อไป

สารบัญ

เรื่อง	หน้า
ส่วนที่ ๑ สภาพทั่วไปและข้อมูลพื้นฐานขององค์กรปกครองส่วนท้องถิ่น	๑
ข้อมูลเกี่ยวกับที่ตั้ง	๑
ด้านการเมือง/การปกครอง	๒
ประชากร	๕
สภาพทางสังคม	๗
ระบบบริการพื้นฐาน	๙
ระบบเศรษฐกิจ	๑๐
ศาสนา ประเพณี วัฒนธรรม	๑๕
ทรัพยากรธรรมชาติ	๑๖
ส่วนที่ ๒ ยุทธศาสตร์การพัฒนาองค์กรปกครองส่วนท้องถิ่น	๒๐
ความสัมพันธ์ระหว่างแผนพัฒนาระดับมหภาค	๒๑
ยุทธศาสตร์ขององค์กรปกครองส่วนท้องถิ่น	๒๙
การวิเคราะห์เพื่อพัฒนาท้องถิ่น	๓๖
ส่วนที่ ๓ การนำแผนพัฒนาท้องถิ่นไปสู่การปฏิบัติ	๔๒
ยุทธศาสตร์การพัฒนาและแผนงาน	๔๓
บัญชีโครงการพัฒนาท้องถิ่น	แบบ ผ ๐๑
บัญชีโครงการพัฒนาท้องถิ่น	แบบ ผ ๐๑/๑
บัญชีโครงการพัฒนาท้องถิ่น	แบบ ผ ๐๒
บัญชีโครงการพัฒนาท้องถิ่น	แบบ ผ ๐๒/๑
บัญชีโครงการพัฒนาท้องถิ่น	แบบ ผ ๐๒/๒
บัญชีครุภัณฑ์	แบบ ผ ๐๓
ส่วนที่ ๔ การติดตามและประเมินผล	๑๒๑
การติดตามและประเมินผลแผนยุทธศาสตร์	๑๒๑
การติดตามและประเมินผลโครงการ	๑๒๔
สรุปผลการพัฒนาท้องถิ่น	๑๒๘
ข้อเสนอแนะในการจัดทำแผนพัฒนาท้องถิ่น	๑๓๑
ภาคผนวก	

ส่วนที่ ๑

สภาพทั่วไปและข้อมูลพื้นฐานขององค์กร

ปกครองส่วนท้องถิ่น

สภาพทั่วไปและข้อมูลพื้นฐานขององค์กรปกครองส่วนท้องถิ่น

๑. ข้อมูลเกี่ยวกับที่ตั้ง อาณาเขต เขตการปกครอง ประชากร ผลิตภัณฑ์ มวลรวมรายได้

๑.๑ องค์การบริหารส่วนตำบลเลิงใต้ ตั้งอยู่ หมู่ที่ ๒ บ้านโนนรัง ตำบลเลิงใต้ อำเภอโกสุมพิสัย จังหวัดมหาสารคาม อยู่ห่างจากอำเภอโกสุมพิสัย ๑๕ กิโลเมตร เนื้อที่ทั้งหมด ๑๕,๓๙๕ ไร่ หรือ ๒๒.๔๑ ตารางกิโลเมตร อาณาเขตติดต่อกับตำบลต่าง ๆ ดังนี้

ทิศเหนือ	ติดต่อกับตำบลแห่ใต้ อำเภอโกสุมพิสัย
ทิศใต้	ติดต่อกับตำบลแก้งแก อำเภอโกสุมพิสัย
ทิศตะวันออก	ติดต่อกับตำบลเขวาใหญ่ อำเภอกันทรวิชัย
ทิศตะวันตก	ติดต่อกับตำบลหัวขวาง อำเภอโกสุมพิสัย



๑.๒ ลักษณะภูมิประเทศ

ลักษณะภูมิประเทศโดยทั่วไป เป็นลักษณะลาดเทจากทิศตะวันตกไปทิศตะวันออก มีหนองเลิงเปลือย ลำห้วยน้อย ลำห้วยเชียงสงเป็นที่ราบลุ่ม เป็นแอ่งน้ำ มีบึง หนองน้ำและแม่น้ำชีไหลผ่าน ลักษณะของพื้นที่จะแบ่งออกเป็น ๓ ส่วน ดังนี้

๑. พื้นที่ในเขตชลประทาน ครอบคลุม บ้านโนนขอนแก่น หมู่ที่ ๑๑,๑ บางส่วน บ้านเลิงบัว หมู่ที่ ๔ บางส่วน บ้านเลิงใต้ หมู่ที่ ๗,๓,๕,๑๒ บางส่วน บ้านโนนรัง หมู่ที่ ๒ ทั้งหมด โดยใช้ถนนเส้นทางคลองส่งน้ำชลประทาน ๑๒ R เป็นเส้นตัดแบ่ง เชื่อมต่อถนนองค์การบริหารส่วนจังหวัดมหาสารคามฝั่งตะวันออกผ่านบ้านเลิงใต้ทั้ง ๔ หมู่บ้านผ่านหน้าสำนักงานองค์การบริหารส่วนตำบลเลิงใต้ถึงสะพานข้ามลำห้วยเชียงสงมีลักษณะเป็นที่ราบลุ่ม เป็นแอ่งน้ำ เป็นที่รับน้ำ

๒. พื้นที่นอกเขตชลประทาน ครอบคลุม บ้านโนนขอนแก่น หมู่ที่ ๑๑,๑ บางส่วน บ้านเลิงบัว หมู่ที่ ๔ บางส่วน บ้านเลิงใต้ หมู่ที่ ๗,๓,๕,๑๒ บางส่วน โดยใช้ถนนเส้นทางคลองส่งน้ำชลประทาน ๑๒ R เป็นเส้นตัดแบ่ง เชื่อมต่อถนนองค์การบริหารส่วนจังหวัดมหาสารคามฝั่งตะวันตกผ่านบ้านเลิงใต้ทั้ง ๔ หมู่บ้าน มีลักษณะเป็นลูกคลื่นลอนลาดตามแนวชายฝั่งแม่น้ำชี

๓. พื้นที่นอกเขตชลประทานฝั่งซ้ายลำห้วยเชียงสง ครอบคลุม บ้านหนองหอย หมู่ที่ ๑๐ บ้านเชียงสง หมู่ที่ ๘ บ้านน้ำจ้อย หมู่ที่ ๖,๙ มีลักษณะลาดเทจากทิศตะวันตกไปทิศตะวันออก โดยฝั่งตะวันตกเป็นลูกคลื่นลอนลาดส่วนฝั่งตะวันออกเป็นที่ราบลุ่ม

๑.๓ ลักษณะภูมิอากาศ

ลักษณะภูมิอากาศค่อนข้างร้อนอบอ้าวในฤดูร้อนอากาศเปลี่ยนแปลงไปตามฤดูซึ่งมี ๓ ฤดู ดังนี้
ฤดูร้อน เริ่มตั้งแต่กลางเดือนกุมภาพันธ์ไปจนถึงกลางเดือนพฤษภาคมอากาศร้อนและแห้งแล้งแต่บางครั้งบ้างครั้งเกิดพายุฝนฟ้าคะนองและลมกระโชกแรงเสียหายแก่ประชาชนทุกปี เรียกว่า “พายุฤดูร้อน” อากาศร้อนจะมีอุณหภูมิระหว่าง ๓๐-๓๕ องศาเซลเซียส ร้อนจัด มีอุณหภูมิประมาณ ๔๔ องศาเซลเซียสขึ้นไป

ฤดูฝน เริ่มตั้งแต่กลางเดือนพฤษภาคม ฝนตกมากในช่วงเดือน พฤษภาคม -ตุลาคม ของทุกปี บางปีฝนตกมากทำให้เกิดน้ำล้นตลิ่งแม่น้ำชีเข้าท่วมหมู่บ้านและพื้นที่การเกษตร บางปีฝนแล้งทำให้ผลผลิตทางการเกษตรเสียหายเพราะพื้นที่อยู่ท้ายสุดของโครงการชลประทานส่งน้ำหนองหวาย

ฤดูหนาว เริ่มตั้งแต่กลางเดือนตุลาคมถึงกลางเดือนกุมภาพันธ์ ในช่วงกลางเดือนตุลาคมนานราว ๑-๒ สัปดาห์ เป็นช่วงเปลี่ยนฤดูจากฤดูฝนเป็นฤดูหนาว อากาศแปรปรวนไม่แน่นอน อาจเริ่มมีอากาศเย็นหรืออาจยังมีฝนฟ้าคะนอง อุณหภูมิเฉลี่ยต่ำสุด ๑๕ องศาเซลเซียส

๑.๔ ลักษณะดิน

ลักษณะดินโดยทั่วไปเป็นดินเหนียวประมาณ ๗๕ เปอร์เซ็นต์ ดินร่วนปนทราย ประมาณ ๒๕ เปอร์เซ็นต์

๒. ด้านการเมือง/การปกครอง

องค์การบริหารส่วนตำบลเลิงใต้ หรือสภาตำบลเลิงใต้ เกิดขึ้นเมื่อวันที่ ๑๓ มีนาคม พ.ศ.๒๕๓๘ ได้รับการยกฐานะขึ้นเป็นองค์การบริหารส่วนตำบล ๒๓ กุมภาพันธ์ พ.ศ.๒๕๔๐ เป็นราชการส่วนท้องถิ่นจัดตั้งตามพระราชบัญญัติสภาตำบลและองค์การบริหารส่วนตำบล พ.ศ.๒๕๓๗ (แก้ไขเพิ่มเติม พ.ศ.๒๕๔๖) โดยมีนายกองค์การบริหารส่วนตำบล ซึ่งมาจากการเลือกตั้งโดยตรงจากประชาชนผู้มีสิทธิเลือกตั้ง ดำรงตำแหน่งผู้บริหารราชการให้เป็นไปตามกฎหมาย ระเบียบ ข้อบังคับ และข้อบัญญัติ รวมถึงนโยบายขององค์การบริหารส่วนตำบลองค์การบริหารส่วนตำบลเลิงใต้ ประกอบด้วย คณะผู้บริหาร ส่วนราชการ และองค์การบริหารส่วนตำบลแบ่งเขตการปกครองดังนี้

๒.๑ เขตการปกครอง

องค์การบริหารส่วนตำบลเลิงใต้ มีเขตการปกครอง ดังนี้

หมู่ที่	หมู่บ้าน	รายชื่อผู้นำ	ตำแหน่ง	พื้นที่ (ไร่)
๑	บ้านโนนซอนทอย	นายสุตสาคร อ้นอาษา นายสมควร ร่องหานาม นายสมชาย พันนาเคน นายอี แทนลา นายแสง สีมามาตร	ผู้ใหญ่บ้าน ผู้ช่วยผู้ใหญ่บ้าน ผู้ช่วยผู้ใหญ่บ้าน สมาชิกสภาองค์การบริหารส่วนตำบล สมาชิกสภาองค์การบริหารส่วนตำบล	๗๒๖
๒	บ้านโนนรัง	นายสมบูรณ์ นาพันริ นายสมบัติ วงศ์คำ นางทองใส น้อยนอนเมือง นายพรชัย วงศ์คำ นายวินัย นาถาดทอง	ผู้ใหญ่บ้าน ผู้ช่วยผู้ใหญ่บ้าน ผู้ช่วยผู้ใหญ่บ้าน สมาชิกสภาองค์การบริหารส่วนตำบล สมาชิกสภาองค์การบริหารส่วนตำบล	๒๒๕
๓	บ้านเลิงใต้	นายทองอัน ศิริบำรุง นายสาคร สิงหาบุตร นายพรชัย รินทะรักษ์ นายชุมพล ดาพาโย นายพรชัย แคนดงเมือง นายจำปา โพธิ์ซี	ผู้ใหญ่บ้าน ผู้ช่วยผู้ใหญ่บ้าน ผู้ช่วยผู้ใหญ่บ้าน สมาชิกสภาองค์การบริหารส่วนตำบล สมาชิกสภาองค์การบริหารส่วนตำบล แพทย์ประจำตำบล	๑,๕๓๘
๔	บ้านเลิงบัว	นายสมศักดิ์ ดาจักร์ นายขวัญใจ ศรีวงษ์หลง นายสุพัฒน์ โสบรรเทา นายปุ่น มาตย์งามเมือง นายบุญเหลือ ทิพโพเมือง นายสมศักดิ์ พันนาเคน	ผู้ใหญ่บ้าน ผู้ช่วยผู้ใหญ่บ้าน ผู้ช่วยผู้ใหญ่บ้าน สมาชิกสภาองค์การบริหารส่วนตำบล สมาชิกสภาองค์การบริหารส่วนตำบล สารวัตรกำนัน	๑,๒๑๓
๕	บ้านเลิงใต้	นายสมศักดิ์ จันทร์สว่าง นางอัมไพ พิมลย์ นางนิรัชภรณ์ โพธิ์ซี นายเด่น พรหมเพียร นายสังคม นาห้วยทราย	ผู้ใหญ่บ้าน ผู้ช่วยผู้ใหญ่บ้าน ผู้ช่วยผู้ใหญ่บ้าน รองประธานสภา สมาชิกสภาองค์การบริหารส่วนตำบล	๙๐๐
๖	บ้านน้ำจ้อย	นายนิยมศิลป์ พลอยกันหา นายจิรภาส ชูพันธ์ นายเจริญ จูมพล นายบุญชวน ไชยศรีจันทร์ นางคำพอง จูมพล	ผู้ใหญ่บ้าน ผู้ช่วยผู้ใหญ่บ้าน ผู้ช่วยผู้ใหญ่บ้าน สมาชิกสภาองค์การบริหารส่วนตำบล สมาชิกสภาองค์การบริหารส่วนตำบล	๒,๐๐๐

หมู่ที่	หมู่บ้าน	รายชื่อผู้นำ	ตำแหน่ง	พื้นที่ (ไร่)
๗	บ้านเลิงใต้	นายทอน สีพันธุ นางเกษภรณ์ เวียงสีมา นางลาวัลย์ ศรีศรีชัย นายเจิมศักดิ์ ดาพಾಯ นายเรือง ชัยโชค	ผู้ใหญ่บ้าน ผู้ช่วยผู้ใหญ่บ้าน ผู้ช่วยผู้ใหญ่บ้าน สมาชิกสภาองค์การบริหารส่วนตำบล สมาชิกสภาองค์การบริหารส่วนตำบล	๒,๔๖๒
๘	บ้านเชียงสง	นายณรงค์ศักดิ์ กองคำ นายประสิทธิ์ สุวรรณคุณ นางเกษมศรี แสงสว่าง นายลายไท ไชยหงษา นายบุญนาถ สุวรรณคุณ นายไพโรจน์ แสงสว่าง	ผู้ใหญ่บ้าน ผู้ช่วยผู้ใหญ่บ้าน ผู้ช่วยผู้ใหญ่บ้าน ประธานสภา เลขาธิการสภา สารวัตกำนัน	๖๑๖
๙	บ้านน้ำจ้อย	นายปรีชา น้อยนอนเมือง นายบรรจง นามบุรี นายสุวิทย์ เหล่าทองสาร นายโยธิน จันทร์สว่าง	กำนันตำบลเลิงใต้ ผู้ช่วยผู้ใหญ่บ้าน ผู้ช่วยผู้ใหญ่บ้าน สมาชิกสภาองค์การบริหารส่วนตำบล	๑,๕๐๐
๑๐	บ้านหนองหอย	นายโสวัตร สุวรรณคุณ นายสมบุรณ์ ทศคุณ นายคำใส ขาลเกต นายไพบุลย์ น้อยนอนเมือง	ผู้ใหญ่บ้าน ผู้ช่วยผู้ใหญ่บ้าน ผู้ช่วยผู้ใหญ่บ้าน สมาชิกสภาองค์การบริหารส่วนตำบล	๒,๐๒๖
๑๑	บ้านโนนขอนทอย	นายสมหมาย ดอนหอมดี นายคำกอง คมพิลา นางบัวพัน เหล่าทองสาร นายคงฤทธิ์ มังคะรัตน์ นายวงเดือน ศรีทรงฮาด	ผู้ใหญ่บ้าน ผู้ช่วยผู้ใหญ่บ้าน ผู้ช่วยผู้ใหญ่บ้าน สมาชิกสภาองค์การบริหารส่วนตำบล สมาชิกสภาองค์การบริหารส่วนตำบล	๓๒๖
๑๒	บ้านเลิงใต้	นายสอน เหล่าทองสาร นายนฤพนธ์ วงศ์โพธิสาร นายสมบุรณ์ ศิริทะราช นายสวาท ดวงวิสุ่ย นายทองจันทร์ วันสงคำ	ผู้ใหญ่บ้าน ผู้ช่วยผู้ใหญ่บ้าน ผู้ช่วยผู้ใหญ่บ้าน สมาชิกสภาองค์การบริหารส่วนตำบล สมาชิกสภาองค์การบริหารส่วนตำบล	๑,๑๓๐

๒.๒ การเลือกตั้งองค์การบริหารส่วนตำบลเลิงใต้ ได้แบ่งเขตการเลือกตั้งองค์การบริหารส่วนตำบลเลิงใต้ ออกเป็น ๑๒ เขตเลือกตั้งตามจำนวนหมู่บ้าน ๑๒ หมู่บ้านประชาชนในเขตองค์การบริหารส่วนตำบลเลิงใต้ส่วนใหญ่ร่วมกิจกรรมทางการเมืองเสมอมาและยังมีส่วนร่วมในการบริหารงานการช่วยเหลืองานองค์การบริหารส่วนตำบลเลิงใต้เสนอแนะในกิจกรรมขององค์การบริหารส่วนตำบลเลิงใต้ในการดำเนินงานต่างๆ

๓. ประชากร

๓.๑ ช่วงอายุและจำนวนประชากร

ช่วงอายุ	ปี ๒๕๖๑			ปี ๒๕๖๒			ปี ๒๕๖๓		
	ชาย	หญิง	รวม	ชาย	หญิง	รวม	ชาย	หญิง	รวม
อายุต่ำกว่า ๑๘ ปี	๔๑๐	๓๙๓	๘๐๓	๓๖๓	๓๙๐	๗๕๓	๓๖๘	๓๒๘	๖๙๖
อายุ ๑๘ - ๖๐ ปี	๑,๒๙๓	๑,๒๕๘	๒,๕๕๑	๑,๒๕๘	๑,๒๘๕	๒,๕๔๓	๑,๒๔๘	๑,๒๔๑	๒,๔๘๙
อายุมากกว่า ๖๐ ปี	๒๖๙	๓๕๘	๖๒๗	๒๙๙	๓๘๐	๖๗๙	๓๓๙	๔๑๔	๗๕๓

จากตารางจะสังเกตได้ว่า ช่วงอายุต่ำกว่า ๑๘ ปี และช่วงอายุ ๑๘ - ๖๐ ปี ประชากรจะลดลงเรื่อยๆ ส่วนอายุมากกว่า ๖๐ ปี มีแนวโน้มเพิ่มขึ้นทุกปี

ที่มา : สำนักบริหารการทะเบียน กรมการปกครอง ข้อมูล ณ วันที่ ๑๙ เดือน ตุลาคม พ.ศ.๒๕๖๑

วันที่ ๒๙ เดือน ตุลาคม พ.ศ.๒๕๖๒

วันที่ ๔ เดือน พฤศจิกายน พ.ศ.๒๕๖๓

๓.๒ ข้อมูลเกี่ยวกับประชากรและครัวเรือน

ตารางแสดงจำนวนประชากรและครัวเรือน ณ วันที่ ๔ เดือน พฤศจิกายน พ.ศ.๒๕๖๓

หมู่ที่	หมู่บ้าน	จำนวนประชากร (คน)			จำนวนครัวเรือน
		ชาย	หญิง	รวม	
๑	บ้านโนนหนองหอย	๑๓๘	๑๓๒	๒๗๐	๖๗
๒	บ้านโนนรัง	๘๔	๗๒	๑๕๖	๔๒
๓	บ้านเลิงไต้	๒๖๖	๒๖๐	๕๒๖	๑๐๘
๔	บ้านเลิงบัว	๒๓๗	๒๘๗	๕๒๔	๑๒๐
๕	บ้านเลิงไต้	๑๑๙	๑๑๙	๒๓๘	๗๒
๖	บ้านน้ำจ้อย	๑๘๔	๒๑๒	๓๙๖	๙๕
๗	บ้านเลิงไต้	๒๓๕	๒๒๘	๔๖๓	๑๒๔
๘	บ้านเชียงส่ง	๑๖๐	๑๕๘	๓๑๘	๗๒
๙	บ้านน้ำจ้อย	๑๒๒	๑๑๕	๒๓๗	๖๓
๑๐	บ้านหนองหอย	๑๙๘	๑๘๑	๓๗๙	๙๐
๑๑	บ้านโนนหนองหอย	๗๐	๗๑	๑๔๑	๓๘
๑๒	บ้านเลิงไต้	๑๔๒	๑๔๘	๒๙๐	๗๗
รวม		๑,๙๕๕	๑,๙๘๓	๓,๙๓๘	๙๖๘

ตารางแสดงจำนวนประชากรและครัวเรือน ณ วันที่ ๒๙ เดือน ตุลาคม พ.ศ.๒๕๖๒

หมู่ที่	หมู่บ้าน	จำนวนประชากร (คน)			จำนวนครัวเรือน
		ชาย	หญิง	รวม	
๑	บ้านโนนขอนทอย	๑๓๗	๑๓๑	๒๖๘	๖๗
๒	บ้านโนนรัง	๘๖	๗๑	๑๕๗	๔๒
๓	บ้านเลิงใต้	๒๖๔	๒๖๐	๕๒๔	๑๐๗
๔	บ้านเลิงบัว	๒๓๖	๒๙๒	๕๒๘	๑๒๐
๕	บ้านเลิงใต้	๑๒๖	๑๒๓	๒๔๙	๗๑
๖	บ้านน้ำจ้อย	๑๗๙	๒๐๔	๓๘๓	๙๐
๗	บ้านเลิงใต้	๒๔๒	๒๓๒	๔๗๔	๑๒๓
๘	บ้านเชียงส่ง	๑๖๐	๑๕๘	๓๑๘	๗๒
๙	บ้านน้ำจ้อย	๑๒๕	๑๑๙	๒๔๔	๖๓
๑๐	บ้านหนองหอย	๑๙๖	๑๘๐	๓๗๖	๙๐
๑๑	บ้านโนนขอนทอย	๗๑	๗๔	๑๔๕	๓๘
๑๒	บ้านเลิงใต้	๑๕๒	๑๕๗	๓๐๙	๗๗
รวม		๒,๐๐๑	๑,๙๗๔	๓,๙๗๕	๙๖๐

ตารางแสดงจำนวนประชากรและครัวเรือน ณ วันที่ ๑๙ เดือน ตุลาคม พ.ศ.๒๕๖๑

หมู่ที่	หมู่บ้าน	จำนวนประชากร (คน)			จำนวนครัวเรือน
		ชาย	หญิง	รวม	
๑	บ้านโนนขอนทอย	๑๓๔	๑๓๔	๒๖๘	๖๖
๒	บ้านโนนรัง	๘๘	๖๙	๑๕๗	๔๑
๓	บ้านเลิงใต้	๒๖๔	๒๖๐	๕๒๔	๑๐๗
๔	บ้านเลิงบัว	๒๔๑	๒๙๕	๕๓๖	๑๑๗
๕	บ้านเลิงใต้	๑๒๙	๑๒๔	๒๕๓	๗๐
๖	บ้านน้ำจ้อย	๑๘๑	๒๐๓	๓๘๔	๘๕
๗	บ้านเลิงใต้	๒๔๐	๒๓๐	๔๗๐	๑๒๑
๘	บ้านเชียงส่ง	๑๕๙	๑๕๗	๓๑๘	๗๐
๙	บ้านน้ำจ้อย	๑๒๓	๑๒๑	๒๔๔	๖๒
๑๐	บ้านหนองหอย	๑๘๗	๑๘๑	๓๖๘	๙๐
๑๑	บ้านโนนขอนทอย	๗๓	๗๓	๑๔๖	๓๘
๑๒	บ้านเลิงใต้	๑๕๗	๑๖๖	๓๒๓	๗๖
รวม		๑,๙๗๒	๒,๐๐๙	๓,๙๘๑	๙๔๓

จากตารางทั้ง ๓ ปี จะเห็นได้ว่าประชากรตำบลเลิงใต้มีแนวโน้มลดลงทุกปี ประชากรที่เป็นเพศหญิงมีมากกว่าเพศชาย ส่วนจำนวนครัวเรือนจากปี พ.ศ. ๒๕๖๑ - พ.ศ.๒๕๖๓ มีแนวโน้มที่เพิ่มขึ้นทุกปี

ตารางแสดงจำนวนผู้สูงอายุ ผู้พิการ ผู้ป่วยเอดส์

หมู่ที่	หมู่บ้าน	จำนวน (คน)		
		ผู้สูงอายุ	ผู้พิการ	ผู้ป่วยเอดส์
๑	บ้านโนนขอนทอย	๔๒	๗	๒
๒	บ้านโนนรัง	๒๕	๑	-
๓	บ้านเลิงใต้	๙๑	๒๐	๑
๔	บ้านเลิงบัว	๘๕	๗	๑
๕	บ้านเลิงใต้	๔๐	๑๐	๑
๖	บ้านน้ำจ้อย	๗๙	๑๕	-
๗	บ้านเลิงใต้	๗๔	๑๓	๒
๘	บ้านเชียงส่ง	๖๓	๑๓	๑
๙	บ้านน้ำจ้อย	๕๑	๕	-
๑๐	บ้านหนองหอย	๕๑	๑๔	-
๑๑	บ้านโนนขอนทอย	๑๙	๓	-
๑๒	บ้านเลิงใต้	๖๖	๑๑	๓
	รวม	๖๘๖	๑๒๑	๑๑

ข้อมูล เดือน กุมภาพันธ์ พ.ศ.๒๕๖๔

๔ สภาพทางสังคม

๔.๑ การศึกษา

จากการสำรวจข้อมูลพื้นฐานพบว่า ประชากรอายุ ๑๕-๖๐ปีเต็ม สามารถอ่าน เขียนภาษาไทยและคิดเลขอย่างง่ายได้ เด็กอายุ ๖-๑๔ ปี ได้รับการศึกษาภาคบังคับ ๙ ปีได้เรียนต่อชั้นมัธยมศึกษาปีที่ ๔หรือเทียบเท่า และที่ไม่ได้เรียนต่อมีงานทำด้านการศึกษาอยู่ในเกณฑ์ที่ดี ได้จัดกิจกรรมให้กับเด็กของศูนย์พัฒนาเด็กเล็ก การสนับสนุนอาหารเสริมนม อาหารกลางวัน ให้ทางโรงเรียนในเขตพื้นที่ และร่วมกันจัดกิจกรรมต่างๆ กับทางโรงเรียน ในเขตองค์การบริหารส่วนตำบลเลิงใต้ มีสถานศึกษาที่ให้ประชาชนได้รับการศึกษาโดยแยกตามระดับ สามารถจำแนกออกได้เป็น ๒ ส่วน คือ การศึกษาในระบบและการศึกษานอกระบบ การศึกษาในระบบมีสถาบันการศึกษาตั้งแต่ระดับประถมศึกษา ถึงระดับมัธยมศึกษาปีที่ ๓ จำนวน ๔ แห่งซึ่งสามารถจำแนกออกได้ดังต่อไปนี้

ระดับก่อนวัยเรียนมีศูนย์พัฒนาเด็กเล็กก่อนวัยเรียน สังกัด อปท.จำนวน ๑ แห่ง ดังนี้

ที่	ชื่อ	จำนวนนักเรียน			ผู้อำนวยการ
		ชาย	หญิง	รวม	
๑	ศูนย์พัฒนาเด็กเล็กองค์การบริหารส่วนตำบลเลิงใต้	๒๙	๒๙	๕๘	นางสาวณิษฐกุล บัวลิวัน

ระดับประถมศึกษาสังกัด สพฐ. มีจำนวน ๓ โรงเรียน ดังนี้

ที่	โรงเรียน	จำนวนนักเรียน			ผู้อำนวยการ
		ชาย	หญิง	รวม	
๑	โรงเรียนบ้านเลิงบัว	๒๘	๓๐	๕๘	นายศักดิ์ชัย บุตรแสนโคตร
๒	โรงเรียนบ้านเลิงใต้	๕๘	๔๒	๑๐๐	นางเพ็ญศรี กองเกิด
๓	โรงเรียนหนองหอยน้ำจ้อยคุรุราษฎร์รังสรรค์	๔๘	๓๐	๗๘	นายธีระพร ผิวพรรณ

ข้อมูล ณ วันที่ ๔ เดือน กุมภาพันธ์ พ.ศ.๒๕๖๔

การศึกษานอกระบบเป็นการศึกษาด้วยตนเองผ่านศูนย์การเรียนรู้หรือที่อ่านหนังสือพิมพ์ประจำหมู่บ้าน และการจัดการศึกษาตามอัธยาศัย(กศน.)

๔.๒ สาธารณสุข

จากการสำรวจข้อมูลพื้นฐานพบว่า ประชาชนกรส่วนมากมีสุขภาพที่ดี มีการคัดกรองสุขภาพให้กับประชาชนกลุ่มเสี่ยงโรคที่มักเกิดแก่ประชากรในหมู่บ้านเช่นกัน ได้แก่ โรคความดัน เบาหวาน โรคเอดส์ โรคไข้เลือดออก มือ-ปาก-เท้าในเด็ก และโรคอื่นๆ อีกมาก มีสถิติเข้ารับการรักษาพยาบาลปัญหาคือประชาชนบางรายไม่ยอมไปคัดกรองหรือตรวจสุขภาพประจำปี การแก้ไขปัญหาคือ องค์การบริหารส่วนตำบลเลิงใต้ และหน่วยงานสาธารณสุข โรงพยาบาลส่งเสริมสุขภาพตำบล ๑ แห่งได้จัดกิจกรรมร่วมมือกันรณรงค์ให้หมู่บ้านเห็นความสำคัญในเรื่องกินอาหารที่ถูกสุขลักษณะการใช้ยาเพื่อบำบัดอาการเจ็บป่วยที่ไม่เหมาะสม การออกกำลังกายไม่สม่ำเสมอ และประชากรส่วนมากก็ยังได้รับการตรวจสุขภาพปัญหาเหล่านี้้องค์การบริหารส่วนตำบลเลิงใต้ ได้พยายามอย่างยิ่งที่จะแก้ไขโดยร่วมมือกับโรงพยาบาลส่งเสริมสุขภาพตำบลและศูนย์บริการการแพทย์ฉุกเฉินตำบล ประสานงานสาธารณสุขและหน่วยงานที่เกี่ยวข้องในการจัดกิจกรรมเพื่อแก้ไขปัญหาาร่วมกันแบบบูรณาการหน่วยงานด้านสาธารณสุขโรงพยาบาลส่งเสริมสุขภาพในเขตพื้นที่สังกัดกระทรวงสาธารณสุข จำนวน ๑ แห่ง

๔.๓ อาชญากรรม

องค์การบริหารส่วนตำบลเลิงใต้ มีเหตุอาชญากรรมเกิดขึ้นค่อนข้างน้อยแต่มีเหตุการณ์ลักขโมยทรัพย์สินประชาชนบ้านซึ่งองค์การบริหารส่วนตำบลเลิงใต้ ก็ได้ดำเนินการป้องกันการเกิดเหตุดังกล่าวโดยมีการติดตั้งไฟฟ้าส่องสว่างตามจุดเสี่ยงของแต่ละหมู่บ้านจากการสำรวจข้อมูลพื้นฐานพบว่าส่วนมากครัวเรือนมีการป้องกันอุบัติเหตุอย่างถูกวิธีมีความปลอดภัยในชีวิตและทรัพย์สิน วิธีการแก้ปัญหาขององค์การบริหารส่วนตำบลเลิงใต้ ที่สามารถดำเนินการได้ตามอำนาจหน้าที่และงบประมาณที่มีอยู่อย่างจำกัด ติดตั้งไฟฟ้าสาธารณะบริเวณที่มีความเสี่ยงรวมทั้งได้ตั้งจุดตรวจ จุดสกัด จุดบริการ ในช่วงเทศกาลที่มีวันหยุดหลายวันเพื่ออำนวยความสะดวกให้กับประชาชนแต่ปัญหาที่พบเป็นประจำคือการทะเลาะวิวาทของกลุ่มวัยรุ่นโดยเฉพาะในสถานที่จัดงานดนตรี งานมหรสพ เป็นปัญหาที่หมู่บ้านได้รับผลกระทบเป็นอย่างมากการแก้ไขปัญหา คือการแจ้งเตือนให้ผู้ปกครองดูแลบุตรหลานของตน ประชาสัมพันธ์ให้ทราบถึงผลกระทบ ผลเสียหายและโทษทางกฎหมายที่ได้รับจากการเกิดเหตุทะเลาะวิวาท การขอความร่วมมือไปยังผู้นำ การขอคำสั่งจาก ตำรวจ ผู้นำ อปพร. เพื่อระงับเหตุไม่ให้เกิดความรุนแรง แต่จะไม่ให้เกิดขึ้นเลยยังเป็นปัญหาที่ปัจจุบันไม่สามารถที่จะแก้ไขได้๑๐๐%ทั้งที่มีการร่วมมือกันหลายฝ่ายเป็นเรื่องที่ทางองค์การบริหารส่วนตำบลเลิงใต้จะต้องหาวิธีที่จะแก้ไขปัญหาให้กับประชาชนต่อไปตามอำนาจหน้าที่ที่สามารถดำเนินการได้

๔.๔ ยาเสพติด

ปัญหา ยาเสพติดในหมู่บ้านขององค์การบริหารส่วนตำบลเลิงใต้จากการที่ทางสถานีตำรวจภูธรอำเภอโกสุมพิสัยได้แจ้งให้กับองค์การบริหารส่วนตำบลเลิงใต้ทราบนั้นพบว่าในเขตองค์การบริหารส่วนตำบลเลิงใต้ มีผู้ที่ติดยาเสพติดแต่เมื่อเทียบกับพื้นที่อื่นถือว่าน้อยและยังไม่พบผู้ค้าที่ได้รับการรายงานตัวเป็นผู้เลิกเกี่ยวข้องกับเรียบบร้อย เหตุผลก็เนื่องมาจากว่าได้รับความร่วมมือกับทางผู้นำประชาชนหน่วยงานขององค์การบริหารส่วนตำบลเลิงใต้ที่ช่วยสอดส่องดูแลอยู่เป็นประจำ การแก้ไขปัญหาขององค์การบริหารส่วนตำบลเลิงใต้ สามารถทำได้เฉพาะตามอำนาจหน้าที่เท่านั้น เช่น การณรงค์ การประชาสัมพันธ์การแจ้งเบาะแส การฝึกอบรมให้ความรู้ ถ้า นอกเหนือจากอำนาจหน้าที่ ก็เป็นเรื่องของอำเภอหรือตำรวจแล้วแต่กรณี ทั้งนี้ องค์การบริหารส่วนตำบลเลิงใต้ก็ได้ให้ความร่วมมือมาโดยตลอดทั้งในเรื่องการศึกษาด้านงานกฎหมายและการให้ความร่วมมือในฐานะเจ้าของพื้นที่รับผิดชอบ

๔.๕ การสังคมสงเคราะห์

องค์การบริหารส่วนตำบลเลิงใต้ได้ดำเนินการด้านสังคมสงเคราะห์ ดังนี้

- (๑) ดำเนินการจ่ายเบี้ยยังชีพให้กับผู้สูงอายุ ผู้พิการ และผู้ป่วยเอดส์
- (๒) รับผิดชอบเขียนและประสานโครงการเงินอุดหนุนเพื่อการเลี้ยงดูเด็กแรกเกิด
- (๓) ส่งเสริมการดำเนินงานเกี่ยวกับผู้สูงอายุ ผู้พิการ และผู้ป่วยเอดส์ ประสานการทำบัตรผู้พิการ
- (๔) ตั้งโครงการช่วยเหลือผู้ยากจนยากไร้รายได้น้อย และผู้ด้อยโอกาสไร้ที่พึ่ง
- (๕) ตั้งโครงการปรับปรุงซ่อมแซมบ้านคนจน
- (๖) ดำเนินการศูนย์พัฒนาครอบครัวในชุมชน
- (๗) สนับสนุนการดำเนินงานของกลุ่มสตรี กลุ่มอาชีพ
- (๘) สนับสนุนส่งเสริม การดำเนินงานด้านเด็กและเยาวชน
- (๙) ส่งเสริมการดำเนินงานกองทุนสวัสดิการชุมชน
- (๑๐) ส่งเสริมการดำเนินงานสมาคมผู้สูงอายุ
- (๑๑) สนับสนุนการดำเนินงานกองทุนคนผู้พิการ
- (๑๒) ส่งเสริมการดำเนินงานเศรษฐกิจชุมชน
- (๑๓) ส่งเสริมการดำเนินงานศูนย์พัฒนาคุณภาพชีวิตผู้สูงอายุ
- (๑๔) ส่งเสริมการดำเนินงานกองทุนสนับสนุนการจัดการบริการดูแลระยะยาวสำหรับผู้สูงอายุที่มีภาวะพึ่งพิง(๑๕) ส่งเสริมการดำเนินงานกิจกรรมศูนย์เรียนรู้และพัฒนากลุ่มอาชีพ OTOP
- (๑๖) ประสานงานหน่วยงานอื่นที่เกี่ยวข้องเพื่อขอความร่วมมือสนับสนุนการดำเนินงาน ฯลฯ

๕. ระบบบริการพื้นฐาน

๕.๑ การคมนาคมในเขตองค์การบริหารส่วนตำบลเลิงใต้ เส้นทางคมนาคมในพื้นที่องค์การบริหารส่วนตำบล ดังนี้

๑ ถนนคอนกรีตเสริมเหล็ก	๔๖ เส้น	ยาว ๑๐,๔๗๙ เมตร
๒ ถนนลาดยาง	๒ เส้น	ยาว ๓,๔๕๐ เมตร
๓ ถนนลูกรัง	๒๑ เส้น	ยาว ๑,๐๒๐ เมตร
๔ ถนนดินในตำบล	๒ เส้น	ยาว ๕๔๔ เมตร

ปัจจุบันองค์การบริหารส่วนตำบลเลิงใต้คมนาคมดังนี้

(๑) การคมนาคมการจราจร

๑.เส้นทางคมนาคมระหว่างตำบลเลิงใต้กับตัวอำเภอโกสุมพิสัยจะเป็นถนนสายหลัก คือถนนหมายเลข ๒๒๓๗ อำเภอโกสุมพิสัย – อำเภอเขียงยืน ประมาณ ๑,๕๐๐ เมตร แล้วเลี้ยวขวาไปตามถนน สายคลองชลประทานสายบ้านคุยโพธิ์ – บ้านเลิงใต้ หรือใช้เส้นทางหลวงแผ่นดิน หมายเลข ๒๐๘ อำเภอโกสุมพิสัย – อำเภอเมืองจังหวัดมหาสารคาม เลี้ยวซ้ายบ้านบ่อน้อยไปตามถนนสายบ่อน้อย – บ้านเลิงใต้

๒.เส้นทางคมนาคมเชื่อมต่อระหว่างหมู่บ้าน ส่วนใหญ่จะมีสภาพเป็นถนนลาดยาง และคอนกรีตและมีการเดินทางคมนาคมได้เฉพาะทางบกเท่านั้น

๑.๒) สะพานจำนวน ๑ สะพาน

๕.๒ การไฟฟ้าการขยายเขตไฟฟ้า

ปัจจุบันมีไฟฟ้าใช้ทุกครัวเรือนคิดเป็น ๑๐๐เปอร์เซ็นต์ ปัญหาคือไฟฟ้าส่องสว่างทางหรือที่สาธารณะยังไม่สามารถดำเนินการครอบคลุมพื้นที่ได้ทั้งหมด เนื่องจากพื้นที่ที่มีความต้องการ ให้ติดตั้งไฟฟ้าส่องสว่างนั้นยังไม่เป็นที่สาธารณะองค์การบริหารส่วนตำบลจึงไม่สามารถดำเนินการ ได้เช่นเดียวกับถนน การแก้ปัญหาคือ ประสานความร่วมมือกันหลายฝ่าย เพื่อที่จะทำความเข้าใจกับประชาชนในพื้นที่ และวิธีการที่จะดำเนินการแก้ไขอย่างไร ทั้งนี้องค์การบริหารส่วนตำบลเลิงใต้ ก็ได้ตั้งงบประมาณในส่วนนี้ไว้แล้ว และได้แจ้งประชาสัมพันธ์ให้ประชาชนได้รับทราบถึงเหตุผลเพื่อที่จะได้ช่วยกันแก้ไขปัญหาให้กับหมู่บ้าน ส่วนไฟฟ้าเพื่อการเกษตรก็ยังไม่ครอบคลุมทุกพื้นที่

๕.๓ การประปา

การประปาองค์การบริหารส่วนตำบลเลิงใต้ไม่มีกิจการประปาที่ผลิตเอง ประชาชนส่วนใหญ่ใช้น้ำประปาจากประปาหมู่บ้าน เป็นประปาที่ทางองค์การบริหารส่วนตำบลเลิงใต้ได้ถ่ายโอนไปให้ทางหมู่บ้านรับผิดชอบในการบริหารจัดการ ประชาชนมีน้ำประปาใช้ร้อยละ ๑๐๐ ของครัวเรือนที่มีอยู่ในพื้นที่ แต่พบปัญหาในการผลิตประปาหมู่บ้านมีการผลิตน้ำใช้ได้ไม่เพียงพอในช่วงฤดูแล้งน้ำไม่สะอาดมีฝุ่นตะกอน สาเหตุเนื่องจากเป็นท่อประปาเก่าเกิดการตกตะกอนของน้ำ แหล่งน้ำดิบในการผลิตประปาขุ่นมาก ปัญหาการขาดแคลนน้ำดิบสำหรับผลิตประปาหมู่บ้านโดยเฉพาะพื้นที่ประปา หมู่ที่ ๒,๘,๑๐ องค์การบริหารส่วนตำบลเลิงใต้ได้ดำเนินการแก้ไขปัญหาคือ การผันน้ำจากแม่น้ำชีเพื่อแก้ไขปัญหา โครงการขุดลอกแหล่งน้ำธรรมชาติ,ขุดลอกบ่อน้ำที่ตื้นเขิน และ โครงการขยายเขตประปาให้ทั่วถึง

๕.๔ โทรศัพท์

พื้นที่องค์การบริหารส่วนตำบลเลิงใต้ ไม่มีโทรศัพท์สาธารณะประชาชนส่วนใหญ่ใช้โทรศัพท์เคลื่อนที่ส่วนตัว ส่วนหอกระจายข่าวในพื้นที่ให้บริการได้ครอบคลุมร้อยละ ๑๐๐ ของพื้นที่ตำบลเลิงใต้

๕.๕ ไปรษณีย์หรือการสื่อสารหรือการขนส่ง และวัสดุ ครุภัณฑ์

มีระบบขนส่งเอกชนให้บริการในเขตพื้นที่ และไปรษณีย์ไทยในการบริการ เข้าถึงสะดวกทั่วถึง

๖. ระบบเศรษฐกิจ

๖.๑ การเกษตร

ประชากรในเขตองค์การบริหารส่วนตำบลเลิงใต้ ร้อยละ ๗๐ประกอบอาชีพเกษตรกรรม ผลผลิตทางการเกษตรที่สำคัญได้แก่ข้าว พืชผักสวนครัว อ้อย ปลานิล ปลาตุ๊ก การเลี้ยงสัตว์ ดังนี้

- อาชีพเกษตรกรรม ร้อยละ ๗๐ ของจำนวนประชากรทั้งหมด
- อาชีพรับจ้างทั่วไป ร้อยละ ๒๐ ของจำนวนประชากรทั้งหมด
- อาชีพค้าขาย ร้อยละ ๕ ของจำนวนประชากรทั้งหมด
- พนักงาน – รับราชการ ร้อยละ ๓ ของจำนวนประชากรทั้งหมด
- อาชีพอื่นๆ ร้อยละ ๒ ของจำนวนประชากรทั้งหมด

รายได้เฉลี่ยของประชากร

หมู่บ้าน	รายได้หมู่บ้าน	รายได้ของครัวเรือน(บาท/ปี)				
		อาชีพหลัก	อาชีพรอง	รายได้อื่น	ทำ-หาเอง	รวม
บ้านโนนหนอง หมู่ที่ ๑	รวมทุกรายได้	๗,๖๓๔,๐๐๐	๗๖๕,๐๐๐	๕๕๙,๐๐๐	๕๑๔,๐๐๐	๙,๔๓๒,๐๐๐
	เฉลี่ย/คน/ปี	๔๒,๖๔๘.๐๔	๔,๒๗๓.๗๔	๓,๑๒๒.๙๑	๒,๘๗๑.๕๑	๕๒,๙๑๖.๒๐
	เฉลี่ย/ครัวเรือน/ปี	๑๓๖,๓๒๑.๔๓	๑๓,๖๖๐.๗๑	๙,๙๘๒.๑๔	๙,๑๗๘.๕๗	๑๖๙,๑๔๒.๘๖
บ้านโนนรัง หมู่ที่ ๒	รวมทุกรายได้	๑,๖๖๕,๐๐๐	๑,๒๙๐,๐๐๐	๑,๗๑๗,๒๐๐	๑,๐๔๐,๕๐๐	๕,๗๑๒,๗๐๐
	เฉลี่ย/คน/ปี	๑๒,๒๔๒.๖๕	๙,๔๘๕.๒๙	๑๒,๖๒๖.๔๗	๗,๖๕๐.๗๔	๔๒,๐๐๕.๑๕
	เฉลี่ย/ครัวเรือน/ปี	๔๕,๐๐๐	๓๔,๘๖๔.๘๖	๔๖,๔๑๐.๘๑	๒๘,๑๒๑.๖๒	๑๕๔,๓๑๗.๓๐
บ้านเลิงใต้ หมู่ที่ ๓	รวมทุกรายได้	๑๕,๔๒๒,๐๐๐	๑๕,๘๓๗,๕๐๐	๔,๒๗๙,๐๐๐	๓,๗๖๙,๐๐๐	๓๙,๓๐๗,๕๐๐
	เฉลี่ย/คน/ปี	๓๑,๐๓๐.๑๘	๓๑,๘๖๖.๒๐	๘,๖๐๙.๖๖	๗,๕๘๓.๕๐	๗๙,๐๘๙.๕๔
	เฉลี่ย/ครัวเรือน/ปี	๑๕๔,๒๒๐	๑๕๘,๓๗๕	๔๒,๗๙๐	๓๗,๖๙๐	๓๙๓,๐๗๕
บ้านเลิงบัว หมู่ที่ ๔	รวมทุกรายได้	๙,๔๕๓,๙๐๐	๓,๖๐๑,๕๐๐	๕,๒๖๙,๔๔๐	๒,๕๒๒,๖๐๐	๒๐,๘๔๖,๔๔๐
	เฉลี่ย/คน/ปี	๓๒,๓๗๖.๓๗	๑๒,๓๓๓.๙๐	๑๘,๐๔๖.๐๓	๘,๖๓๕.๖๒	๗๑,๓๖๑.๙๒
	เฉลี่ย/ครัวเรือน/ปี	๑๑๑,๒๒๒.๓๕	๔๒,๓๗๐.๕๙	๖๑,๙๙๓.๔๑	๒๙,๖๖๕.๘๘	๒๔๕,๒๕๒.๒๔
บ้านเลิงใต้ หมู่ที่ ๕	รวมทุกรายได้	๓,๑๑๙,๐๐๐	๑,๓๙๕,๐๐๐	๑,๔๔๔,๐๐๐	๖๓๕,๐๐๐	๖,๕๙๓,๐๐๐
	เฉลี่ย/คน/ปี	๒๕,๑๕๓.๒๓	๑๑,๒๕๐	๑๑,๖๔๕.๑๖	๕,๑๒๐.๙๗	๕๓,๑๖๙.๓๕
	เฉลี่ย/ครัวเรือน/ปี	๖๒,๓๘๐	๒๗,๙๐๐	๒๘,๘๘๐	๑๒,๗๐๐	๑๓๑,๘๖๐
บ้านน้ำจ้อย หมู่ที่ ๖	รวมทุกรายได้	๕,๘๓๘,๐๐๐	๖,๒๓๒,๐๐๐	๓,๔๕๙,๐๐๐	๑,๒๖๙,๒๐๐	๑๖,๗๙๘,๒๐๐
	เฉลี่ย/คน/ปี	๒๑,๘๖๕.๑๗	๒๓,๓๔๐.๘๒	๑๒,๙๕๕.๐๖	๔,๗๕๓.๕๖	๖๒,๙๑๔.๖๑
	เฉลี่ย/ครัวเรือน/ปี	๗๒,๐๗๔.๐๗	๗๖,๙๓๘.๒๗	๔๒,๗๐๓.๗๐	๑๕,๖๖๙.๑๔	๒๐๗,๗๘๕.๑๙
บ้านเลิงใต้ หมู่ที่ ๗	รวมทุกรายได้	๑๒,๙๕๙,๕๐๐	๔,๓๑๐,๕๐๐	๔,๕๗๔,๒๐๐	๒,๒๓๑,๐๐๐	๒๔,๐๗๕,๒๐๐
	เฉลี่ย/คน/ปี	๓๑,๑๕๒.๖๔	๑๐,๓๖๑.๗๘	๑๐,๙๙๕.๖๗	๕,๓๖๒.๙๘	๕๓,๘๗๓.๐๘
	เฉลี่ย/ครัวเรือน/ปี	๑๒๔,๖๑๐.๕๘	๔๑,๔๔๗.๑๒	๔๓,๙๘๒.๖๙	๒๑,๔๕๑.๙๒	๒๓๑,๔๙๒.๓๑
บ้านเชียงส่ง หมู่ที่ ๘	รวมทุกรายได้	๖,๒๐๐,๐๐๐	๓,๐๘๓,๐๐๐	๒,๖๔๑,๐๐๐	๑,๙๐๓,๐๐๐	๑๓,๘๒๗,๐๐๐
	เฉลี่ย/คน/ปี	๒๔,๘๐๐	๑๒,๓๓๒	๑๐,๕๖๔	๗,๖๑๒	๕๕,๓๐๘
	เฉลี่ย/ครัวเรือน/ปี	๙๘,๔๑๒.๗๐	๔๘,๙๓๖.๕๑	๔๑,๙๒๐.๖๓	๓๐,๒๐๖.๓๕	๒๑๙,๔๗๖.๑๙
รวมทุกรายได้	๖,๔๔๔,๘๐๐	๓,๓๙๓,๕๐๐	๒,๗๘๘,๓๐๐	๖๒๓,๔๐๐	๑๓,๒๕๐,๐๐๐	

บ้านน้ำจ้อย หมู่ที่ ๙	เฉลี่ย/คน/ปี	๓๘,๑๓๔.๙๑	๒๐,๐๗๙.๘๘	๑๖,๔๙๘.๘๒	๓,๖๘๘.๗๖	๗๘,๔๐๒.๓๗
	เฉลี่ย/ครัวเรือน/ปี	๑๑๗,๑๗๘.๑๘	๖๑,๗๐๐	๕๐,๖๙๖.๓๖	๑๑,๓๓๔.๕๕	๒๔๐,๙๐๙.๐๙
บ้านหนองหอย หมู่ที่ ๑๐	รวมทุกรายได้	๗,๓๗๖,๘๐๐	๓,๓๖๑,๐๐๐	๓,๒๙๔,๐๐๐	๑,๖๕๗,๕๐๐	๑๕,๖๘๙,๓๐๐
	เฉลี่ย/คน/ปี	๒๕,๗๐๓.๑๔	๑๑,๗๑๐.๘๐	๑๑,๔๗๗.๓๕	๕,๗๗๕.๒๖	๕๔,๖๖๖.๕๕
บ้านโนนขอนแก่น หมู่ที่ ๑๑	รวมทุกรายได้	๘๔,๗๙๐.๘๐	๓๘,๖๓๒.๑๘	๓๗,๘๖๒.๐๗	๑๙,๐๕๑.๗๒	๑๘๐,๓๓๖.๗๘
	เฉลี่ย/คน/ปี	๓๔,๙๔๕.๐๕	๒๒,๘๕๗.๑๔	๑๒,๐๖๕.๙๓	๑๐,๙๓๔.๐๗	๘๐,๘๐๒.๒๐
บ้านน้ำจ้อย หมู่ที่ ๖	รวมทุกรายได้	๑๑๗,๗๗๗.๗๘	๗๗,๐๓๗.๐๔	๔๐,๖๖๖.๖๗	๓๖,๘๕๑.๘๕	๒๗๒,๓๓๓.๓๓
	เฉลี่ย/คน/ปี	๕,๘๓๘,๐๐๐	๖,๒๓๒,๐๐๐	๓,๔๕๙,๐๐๐	๑,๒๖๙,๒๐๐	๑๖,๗๙๘,๒๐๐
บ้านเลิงใต้ หมู่ที่ ๑๒	รวมทุกรายได้	๒๑,๘๖๕.๑๗	๒๓,๓๔๐.๘๒	๑๒,๙๕๕.๐๖	๔,๗๕๓.๕๖	๖๒,๙๑๔.๖๑
	เฉลี่ย/ครัวเรือน/ปี	๗๒,๐๗๔.๐๗	๗๖,๙๓๘.๒๗	๔๒,๗๐๓.๗๐	๑๕,๖๖๙.๑๔	๒๐๗,๓๘๕.๑๙
บ้านเลิงใต้ หมู่ที่ ๑๒	รวมทุกรายได้	๘,๖๗๔,๓๐๐	๓,๖๔๐,๑๐๐	๒,๕๑๔,๐๐๐	๒,๒๑๕,๔๐๐	๑๗,๐๔๓,๘๐๐
	เฉลี่ย/คน/ปี	๓๓,๖๒๑.๓๒	๑๔,๑๐๘.๙๑	๙,๗๔๔.๑๙	๘,๕๘๗.๘๒	๖๖,๐๖๑.๒๔
บ้านเลิงใต้ หมู่ที่ ๑๒	รวมทุกรายได้	๑๒๗,๕๖๓.๒๔	๕๓,๕๓๐.๘๘	๓๖,๙๗๐.๕๙	๓๒,๕๗๙.๔๑	๒๕๐,๖๔๔.๑๒
	เฉลี่ย/ครัวเรือน/ปี	๑๒๗,๕๖๓.๒๔	๕๓,๕๓๐.๘๘	๓๖,๙๗๐.๕๙	๓๒,๕๗๙.๔๑	๒๕๐,๖๔๔.๑๒
รายได้รวมของตำบล			๑๘๙,๙๖๘,๑๔๐			
รายได้เฉลี่ย/คน/ปี ของตำบล (๒,๙๖๖ คน)			๖๔,๐๔๘.๕๙			
รายได้เฉลี่ย/ครัวเรือน ของตำบล (๘๑๓ ครัวเรือน)			๒๓๓,๖๖๓.๑๔			

รายได้เฉลี่ยของประชากรต่อคนต่อปี (เรียงลำดับจากมากไปน้อย)

ลำดับ ของตำบล	บ้าน	หมู่ที่	จำนวนครัวเรือน	จำนวนคน	รายได้เฉลี่ยต่อคน ต่อปี (บาท)
๑	บ้านโนนขอนแก่น	๑๑	๒๗	๙๑	๘๐,๘๐๒.๒๐
๒	บ้านเลิงใต้	๓	๑๐๐	๔๙๗	๗๙,๐๘๘.๕๔
๓	บ้านน้ำจ้อย	๙	๕๕	๑๖๙	๗๘,๔๐๒.๓๗
๔	บ้านเลิงบัว	๔	๘๕	๒๙๒	๗๑,๓๓๑.๙๒
๕	บ้านเลิงใต้	๑๒	๖๘	๒๕๘	๖๖,๐๖๑.๒๔
๖	บ้านน้ำจ้อย	๖	๘๑	๒๖๗	๖๒,๙๑๔.๖๑
๗	บ้านเลิงใต้	๗	๑๐๔	๔๑๖	๕๗,๘๗๓.๐๘
๘	บ้านเชียงส่ง	๘	๖๓	๒๕๐	๕๕,๓๐๘
๙	บ้านหนองหอย	๑๐	๘๗	๒๘๗	๕๔,๖๖๖.๕๕
๑๐	บ้านเลิงใต้	๕	๕๐	๑๒๔	๕๓,๑๖๙.๓๕
๑๑	บ้านโนนขอนแก่น	๑๑	๕๖	๑๗๙	๕๒,๙๑๖.๒๐
๑๒	บ้านโนนรัง	๒	๓๗	๑๓๖	๔๒,๐๐๕.๑๕
เฉลี่ยรวมทุกพื้นที่			๘๑๓	๒,๙๖๖	๖๔,๐๔๘.๕๙

รายได้เฉลี่ยของประชากรต่อครัวเรือนต่อปี (เรียงลำดับจากมากไปน้อย)

ลำดับ ของตำบล	บ้าน	หมู่ที่	จำนวนครัวเรือน	รายได้เฉลี่ยต่อ ครัวเรือนต่อปี (บาท)
๑	บ้านเลิงใต้	๓	๑๐๐	๓๙๓,๐๗๕
๒	บ้านโนนขอนแก่น	๑๑	๒๗	๒๗๒,๓๓๓.๓๓
๓	บ้านเลิงใต้	๑๒	๖๘	๒๕๐,๖๔๔.๑๒
๔	บ้านเลิงบัว	๔	๘๕	๒๔๕,๒๕๒.๒๔
๕	บ้านน้ำจ้อย	๙	๕๕	๒๔๐,๙๐๙.๐๙
๖	บ้านเลิงใต้	๗	๑๐๔	๒๓๑,๔๔๒.๓๑
๗	บ้านเชียงส่ง	๘	๖๓	๒๑๙,๔๗๖.๑๙
๘	บ้านน้ำจ้อย	๖	๘๑	๒๐๗,๓๘๕.๑๙
๙	บ้านหนองหอย	๑๐	๘๗	๑๘๐,๓๓๖.๗๘
๑๐	บ้านโนนขอนแก่น	๑	๕๖	๑๖๙,๑๔๒.๘๖
๑๑	บ้านโนนรัง	๒	๓๗	๑๕๔,๓๙๗.๓๐
๑๒	บ้านเลิงใต้	๕	๕๐	๑๓๑,๘๖๐
เฉลี่ยรวมทุกพื้นที่			๘๑๓	๒๓๓,๖๖๓.๑๔

หมู่บ้าน	จำนวน ครัวเรือน	จำนวน คน	แหล่งรายได้ของครัวเรือน(บาท/ปี)				รายจ่าย ครัวเรือน เฉลี่ย(บาท/ปี)	รายจ่าย บุคคลเฉลี่ย (บาท/ปี)
			ต้นทุนการ ผลิต	อุปโภค บริโภคที่ จำเป็น	อุปโภค บริโภคที่ไม่ จำเป็น	ชำระ หนี้สิน		
บ้านโนนขอนแก่น หมู่ที่ ๑	๕๖	๑๗๙	๒๑,๓๙๒. ๘๖	๘๗,๘๒๑. ๔๓	๓,๔๒๘.๕ ๗	๓๒,๔๑๐. ๗๑	๑๔๕,๐๕๓. ๕๗	๔๕,๓๗๙. ๘๙
บ้านโนนรัง หมู่ที่ ๒	๓๗	๑๓๖	๑๕,๐๕๔. ๐๕	๑๔,๓๗๘. ๓๘	๙,๐๑๓.๕ ๑	๔๗,๐๒๗. ๐๓	๘๕,๔๗๒.๙ ๗	๒๓,๒๕๓. ๖๘
บ้านเลิงใต้ หมู่ที่ ๓	๑๐๐	๔๙๗	๓๓,๑๖๕	๓๒,๙๑๐	๑๙,๙๗๖	๒๐,๑๕๒	๑๐๖,๒๐๓	๒๑,๓๖๘. ๘๑
บ้านเลิงบัว หมู่ที่ ๔	๘๕	๒๙๒	๑๗,๓๔๗. ๒๘	๖๕,๒๒๘. ๙๔	๑๔,๕๘๕. ๒๔	๒๓,๑๗๖. ๔๗	๑๒๐,๓๒๗. ๙๓	๓๕,๐๒๖. ๙๗
บ้านเลิงใต้ หมู่ที่ ๕	๕๐	๑๒๔	๕,๐๐๐	๕,๑๒๐	๕,๑๔๐	๗,๑๔๘	๒๒,๔๐๘	๙,๐๓๕.๔ ๘
บ้านน้ำจ้อย หมู่ที่ ๖	๘๑	๒๖๗	๒๕,๐๓๗. ๐๔	๘๑,๕๖๗. ๙๐	๑๖,๒๘๘. ๘๙	๓๖,๒๖๕. ๔๓	๑๕๙,๑๕๙. ๒๖	๔๘,๒๘๔. ๒๗
บ้านเลิงใต้ หมู่ที่ ๗	๑๐๔	๔๑๖	๒๐,๑๒๗. ๘๘	๓๕,๖๒๐. ๑๙	๑๕,๒๐๓. ๘๕	๒๕,๘๐๐. ๙๖	๙๖,๗๕๒.๘ ๘	๒๔,๑๘๘. ๒๒

บ้านเชียงส่ง หมู่ที่ ๘	๖๓	๒๕๐	๓๑,๑๑๑. ๑๑	๒๓,๔๖๐. ๓๒	๗,๔๔๔.๔ ๔	๓๔,๑๕๘ .๗๓	๙๖,๑๗๔.๖ ๐	๒๔,๒๓๖
บ้านน้ำจ้อย หมู่ที่ ๙	๕๕	๑๖๙	๕๖,๐๐๙. ๐๙	๖๘,๑๗๒. ๗๓	๑๐,๗๖๙. ๐๙	๕๔,๘๑๔ .๕๕	๑๘๙,๗๖๕. ๔๕	๖๑,๗๕๗. ๙๙
บ้านหนองหอย หมู่ที่ ๑๐	๘๗	๒๘๗	๒๙,๔๐๒. ๓๐	๔๑,๐๗๔. ๗๑	๖,๙๖๕.๕ ๒	๑๘,๑๖๕ .๕๒	๙๕,๖๐๘.๐ ๕	๒๘,๙๘๒. ๒๓
บ้านโนนখনทอย หมู่ที่ ๑๑	๒๗	๙๑	๒๑,๙๘๑. ๔๘	๔๔,๓๓๓. ๓๓	๒๐,๔๒๕. ๙๓	๖๐,๓๓๓ .๓๓	๑๔๗,๐๗๔. ๐๗	๔๓,๖๓๗. ๓๖
บ้านเลิงใต้ หมู่ที่ ๑๒	๖๘	๒๕๘	๒๔,๗๕๒. ๓๕	๓๔,๓๑๖. ๙๑	๑๖,๗๒๒. ๐๖	๓๕,๓๒๓ .๕๓	๑๑๑,๑๑๔. ๘๕	๒๙,๒๘๖. ๐๙
เฉลี่ยรวม	๘๑๓	๒,๙๖๖	๒๕,๕๗๕ ๓๖	๔๕,๗๓๖. ๓๖	๑๒,๖๔๐. ๐๓	๒๙,๘๘๕ .๑๒	๑๑๓,๘๓๖. ๕๑	๓๑,๒๐๓. ๓๓

ที่มา : ข้อมูลความจำเป็นพื้นฐาน ระดับตำบล พ.ศ. ๒๕๖๒

๖.๒ การประมง

ในเขตองค์การบริหารส่วนตำบลเลิงใต้มีการประมงคือการประมงพื้นบ้าน

๖.๓ การปศุสัตว์

เป็นการประกอบกิจการในลักษณะเลี้ยงในครัวเรือนเป็นอาชีพหลักและอาชีพเสริมเช่น การเลี้ยงไก่ เป็ด โค สุกร กระบือ แมลงต่างๆ เป็นต้น

๖.๔ การบริการ

๑ ร้านเสริมสวย ร้านตัดผม จำนวน ๒ แห่ง

๖.๕ การท่องเที่ยว

ในเขตองค์การบริหารส่วนตำบลเลิงใต้มีแหล่งท่องเที่ยวเชิงธรรมชาติได้ส่งเสริมการท่องเที่ยวการท่องเที่ยวทำให้เกิดขึ้นการสร้างรายได้ในหมู่บ้านและชุมชน เช่น การจัดงานประเพณีต่างๆเพื่อส่งเสริมการท่องเที่ยวประจำปี

๖.๖ อุตสาหกรรม

๑) โรงสี จำนวน ๑๒ แห่ง

๖.๗ การพาณิชย์และกลุ่มอาชีพ

การพาณิชย์

- | | |
|-------------------------------------|---------------|
| ๑) สถานีบริการน้ำมัน(ประเภทหัวจ่าย) | จำนวน ๑ แห่ง |
| ๒) ร้านค้าต่างๆ | จำนวน ๓๔ แห่ง |
| ๓) ตู้จำหน่ายหยอดเหรียญ | จำนวน ๙ แห่ง |
| ๔) ร้านซ่อมรถจักรยานยนต์/ร้านกลึง | จำนวน ๓ แห่ง |
| ๕) ร้านอินเทอร์เน็ต | จำนวน ๑ แห่ง |
| ๖) เสาโทรศัพท์ | จำนวน ๒ แห่ง |

กลุ่มอาชีพ

กลุ่มองค์กรชาวบ้านกลุ่มองค์กรชาวบ้านหรือ กลุ่มกิจกรรมต่างๆที่จัดตั้งขึ้นและมีการดำเนินการอย่างต่อเนื่องในชุมชนประกอบด้วย

๑) กลุ่มธุรกิจและสวัสดิการชุมชนได้แก่ กองทุนร้านค้าชุมชน,กลุ่มโรงสีชุมชน,กลุ่มออมทรัพย์

๒) กลุ่มพัฒนาอาชีพได้แก่ กลุ่มสตรีหมู่บ้าน กลุ่มทอเสื่อ กลุ่มเลี้ยงโค กลุ่มหัตถกรรมจักสาน

กลุ่มทอผ้า กลุ่มพรมเช็ดเท้า กลุ่มหมอนไหม เป็นต้น

กองทุนชุมชน

ประกอบด้วย ๑.กองทุนหมู่บ้าน ๑๒ หมู่บ้าน

๒.กองทุนเศรษฐกิจชุมชน (เงินแสน)

๓.กองทุนสวัสดิการชุมชน (กองทุนออมวันละบาท)

๔.กองทุนโครงการแก้ไขปัญหาคความยากจน (กขคจ.)

๖.๘ แรงงาน

จากการสำรวจข้อมูลพบว่า ประชากรที่มีอายุ ๑๕-๖๐ ปี อยู่ในวัยกำลังแรงงานบางส่วนทำงานด้านการเกษตรอยู่บ้าน บางส่วนต้องไปทำงานนอกพื้นที่ รวมทั้งแรงงานที่ไปทำงานต่างประเทศ ส่วนมากต้องไปทำงานในเมืองที่มีโรงงานอุตสาหกรรม บริษัท ห้างร้านใหญ่ๆเพราะในพื้นที่ไม่มีโรงงานอุตสาหกรรมที่มีการจ้างแรงงานเยอะยังปัญหานี้ยังไม่สามารถแก้ไขได้

๗. ศาสนา ประเพณี วัฒนธรรม

๗.๑ การนับถือศาสนาประชากรโดยส่วนใหญ่นับถือศาสนาพุทธ โดยมีวัดและสำนักสงฆ์ ดังนี้

ที่	ชื่อวัด/สำนักสงฆ์	ที่ตั้ง	หมายเหตุ
๑	วัดศรีสว่างเลิงบัว	บ้านเลิงบัว หมู่ที่ ๔	
๒	วัดป่าอุดมธรรม	บ้านโนนขอนทอย หมู่ที่ ๑	
๓	วัดป่าเวฬุวัน	บ้านเลิงใต้ หมู่ที่ ๗	
๔	วัดคงคาโพธิ์ศรีสว่าง	บ้านเลิงใต้ หมู่ที่ ๓	
๕	วัดเชียงสงวาราม	บ้านเชียงสง หมู่ที่ ๘	
๖	วัดศรีชุมพร	บ้านน้ำจ้อย หมู่ที่ ๖	
๗	วัดป่าท่าตะโก	บ้านน้ำจ้อย หมู่ที่ ๙	
๘	สำนักสงฆ์พุทธปัญญาธรรม	บ้านโนนรัง หมู่ที่ ๒	

๗.๒ ประเพณีและงานประจำปี

ประชากรในเขตตำบลเลิงใต้โดยส่วนใหญ่ ยังคงยึดมั่นและปฏิบัติตามขนบธรรมเนียมประเพณี (ฮีตสิบสอง : ประเพณี ๑๒เดือน) ที่ตกทอดสืบต่อกันมานับแต่บรรพบุรุษ ซึ่งสามารถจำแนกออกเป็นรายเดือนดังต่อไปนี้

- | | |
|-----------------|-------------|
| ๑) เดือนอ้ายบุญ | เข้ากรรม |
| ๒) เดือนยี่ | บุญกุ่มข้าว |
| ๓) เดือนสาม | บุญข้าวจี |
| ๔) เดือนสี่ | บุญพะเวส |

๕) เดือนห้า	บุญสงกรานต์
๖) เดือนหก	บุญบั้งไฟ
๗) เดือนเจ็ด	บุญซำฮะบ้าน(บุญเลี้ยงเจ้าหลักบ้าน)
๘) เดือนแปด	บุญเข้าพรรษา
๙) เดือนเก้า	บุญข้าวประดับดิน
๑๐) เดือนสิบ	บุญข้าวสาก
๑๑) เดือนสิบเอ็ด	บุญออกพรรษา
๑๒) เดือนสิบสอง	บุญกฐิน

๗.๓ ภูมิปัญญาท้องถิ่น ภาษาล้าน

ภูมิปัญญาท้องถิ่นประชาชนในเขตองค์การบริหารส่วนตำบลเลิงใต้ได้อนุรักษ์ภูมิปัญญาท้องถิ่น ได้แก่ วิธีการทำเครื่องจักสานใช้สำหรับในครัวเรือน ทอเสื่อ กระติบข้าว การทำตะกร้า การทอผ้า การจัดสานเครื่องมือทำการประมง แห ลอบ ไซ ตุ่ม บั้งลัน เป็นต้น เป็นต้น

ภาษาล้านตำบลเลิงใต้ภาษาที่พูดส่วนใหญ่ คือ ภาษาไทย ภาษาล้าน

๗.๔ สินค้าพื้นเมืองและของที่ระลึก

ประชาชนในเขตองค์การบริหารส่วนตำบลเลิงใต้ได้ผลิตของใช้พื้นเมืองขึ้นใช้ในครัวเรือนและเหลือเอาไว้จำหน่ายบ้าง ได้แก่ เครื่องจักรสานที่ทำจากไม้ไผ่ กันมวย ผ้าทอ เสื่ออก ผ้าขึ้น และ ตะกร้าจักรสาน เป็นต้น

๘. ทรัพยากรธรรมชาติ

๘.๑ น้ำ ที่ใช้ในการอุปโภค-บริโภค เป็นน้ำที่ได้จากน้ำฝน และน้ำดิบจากแหล่งน้ำธรรมชาติ ซึ่งจะต้องนำมาผ่านกระบวนการของระบบประปา ไม่สามารถใช้ดื่มได้เลย โดยเขตองค์การบริหารส่วนตำบลเลิงใต้เป็นพื้นที่ที่ติดแม่น้ำชีเป็นระยะทางที่ยาวและมีแหล่งน้ำที่สำคัญดังนี้

ที่	ชื่อ	ที่ตั้ง	เนื้อที่ (เมตร)			จำนวนผู้ได้รับ ประโยชน์	
			กว้าง	ยาว	ลี้ก	ครัวเรือน	ประชากร
๑	หนองบุง	บ้านเลิงบัว,บ้านโนนขอนแก่น หมู่ที่ ๔,๑	๓๐	๕๐	๑.๕๐	๖๖	๒๗๐
๒	หนองเลิงเปลือย	บ้านเลิงบัว หมู่ที่ ๔	๔๒๐	๑,๖๘๐	๓	๑๘๒	๘๐๓
๓	กุดโค้ง	บ้านเลิงบัว หมู่ที่ ๔	๗๐	๑,๔๕๐	๓	๑๑๖	๕๐๓
๔	ห้วยคำ	บ้านเลิงบัว หมู่ที่ ๔	๒๕	๒๙๐	๓	๑๑๖	๕๐๓
๕	ชีหลง	บ้านเลิงบัว หมู่ที่ ๔ บ้านเลิงใต้ หมู่ที่ ๓,๗	๗๐	๓,๔๐๐	๒	๓๔๓	๑,๕๒๘
๖	บึงสองชั้น	บ้านเลิงใต้ หมู่ที่ ๓	๗๐	๑,๐๐๐	๓	๑๐๗	๕๒๔
๗	หนองบุง	บ้านเลิงใต้ หมู่ที่ ๓	๒๕	๙๘	๓	๑๐๗	๕๒๔
๘	หนองทางขวา	บ้านเลิงใต้ หมู่ที่ ๓	๕๘	๑๒๐	๒	๑๐๗	๕๒๔
๙	บึงบัว	บ้านเลิงใต้ หมู่ที่ ๗	๔๐	๑,๔๐๐	๓	๑๒๐	๔๗๑

๑๐	ห้วยน้อย	บ้านเลิงใต้ หมู่ที่ ๗	๒๕	๒,๗๐๐	๒	๑๒๐	๔๗๑
๑๑	บึงควายน้อย	บ้านเลิงใต้ หมู่ที่ ๕ บ้านโนนรัง หมู่ที่ ๒	๓๐๐	๑,๐๐๐	๓	๑๑๐	๒๕๙
๑๒	ห้วยเชียงส้ง	บ้านเชียงส้ง หมู่ที่ ๘ บ้านหนองหอย หมู่ที่ ๑๐ บ้านโนนรัง หมู่ที่ ๒	๒๓	๘,๓๗๐	๓	๒๐๐	๘๘๕
๑๓	หนองโคกตาด สะแก	บ้านหนองหอย หมู่ที่ ๑๐	๘๕	๑๔๐	๓	๘๙	๓๗๐
๑๔	หนองเบ็ญ	บ้านน้ำจ้อย หมู่ที่ ๖	๑๕๐	๒๑๐	๓	๘๕	๓๘๘
๑๕	หนองทม	บ้านเชียงส้ง หมู่ที่ ๘	๔๕	๗๐	๓	๗๐	๓๑๕

๘.๒ ป่าไม้ ในเขตองค์การบริหารส่วนตำบลเลิงใต้ มีพื้นที่ป่าไม้ ๔๙๒ ไร่ คิดเป็นร้อยละ ๓ ของพื้นที่ ดังนี้

ที่	ชื่อ	ที่ตั้ง	เนื้อที่	หมายเหตุ
๑	หนองบุงบ้านเลิงบัว	บ้านเลิงบัว, บ้านโนนขอนแก่น หมู่ที่ ๔,๑	๕๓ ไร่ ๓ งาน	
๒	ที่สาธารณะประโยชน์ บ้านเลิงบัว	บ้านเลิงบัว หมู่ที่ ๔	๘ ไร่ ๒ งาน ๕๑ ตารางวา	
๓	ที่สาธารณะประโยชน์ บ้านเลิงบัว	บ้านเลิงบัว หมู่ที่ ๔	๒ ไร่ - งาน ๑๖ ตารางวา	
๔	ที่สาธารณะประโยชน์ บ้านเลิงบัว	บ้านเลิงบัว หมู่ที่ ๔	๙ ไร่ ๒ งาน ๔๑ ตารางวา	
๕	ดอนปู่ตาบ้านเลิงบัว สาธารณะประโยชน์	บ้านเลิงบัว หมู่ที่ ๔	๒๕ ไร่ - งาน ๑๑ ตารางวา	
๖	ดอนเจ้าปู่ที่สาธารณะ ประโยชน์บ้านเลิงบัว	บ้านเลิงบัว หมู่ที่ ๔	๒ ไร่ - งาน ๖๕ ตารางวา	
๗	โขงป่ายางสาธารณะ ประโยชน์	บ้านเลิงใต้ หมู่ที่ ๓	๒๓๘ ไร่ - งาน ๖๒.๓๓ ตารางวา	
๘	บุงใหญ่สาธารณะ ประโยชน์บ้านเลิงใต้	บ้านเลิงใต้ หมู่ที่ ๓	๓๒ ไร่ ๓ งาน ๓๖ ตารางวา	
๙	บุงน้อยสาธารณะ ประโยชน์บ้านเลิงใต้	บ้านเลิงใต้ หมู่ที่ ๓	๖ ไร่ ๑ งาน ๔๖ ตารางวา	
๑๐	หนองบุงบ้านเลิงใต้	บ้านเลิงใต้ หมู่ที่ ๓	๒ ไร่ ๒ งาน ๘ ตารางวา	
๑๑	ป่าช้าบ้านเลิงใต้ สาธารณะประโยชน์	บ้านเลิงใต้ หมู่ที่ ๓	๑๓ ไร่ ๒ งาน ๕๕ ตารางวา	

๑๒	ที่ทำเลสาธารณสุข ประโยชน์บ้านโนนรัง	บ้านโนนรัง หมู่ที่ ๒	๑๕ ไร่ ๒ งาน ๙๑ ตารางวา	
๑๓	ดอนปู่ตาสาธารณสุข ประโยชน์	บ้านเชียงส่ง หมู่ที่ ๘	๗ ไร่ ๒ งาน ๒๕ ตารางวา	
๑๔	ที่สาธารณะประโยชน์ บ้านน้ำจ้อย	บ้านน้ำจ้อย หมู่ที่ ๙	๔ ไร่ ๓ งาน ๗๗ ตารางวา	
๑๕	ดอนปู่ตาหนองหอย สาธารณสุขประโยชน์	บ้านน้ำจ้อย หมู่ที่ ๙	๗ ไร่ ๒ งาน ๒๕ ตารางวา	
๑๖	โคกตาดสะแกสาธารณสุข ประโยชน์	บ้านหนองหอย หมู่ที่ ๑๐	๖๒ ไร่ - งาน ๗๓.๓๓ ตารางวา	

๘.๓ ภูเขา ในเขตองค์การบริหารส่วนตำบลเลิงใต้ เป็นพื้นที่ไม่มีภูเขา

๘.๔ ทรัพยากรธรรมชาติที่สำคัญขององค์กรปกครองส่วนท้องถิ่น ในพื้นที่ขององค์การบริหารส่วนตำบลเลิงใต้ ส่วนมากเป็นพื้นที่สำหรับเพาะปลูก ที่อยู่อาศัยร้านค้า สถานประกอบการ ตามลำดับ และมีพื้นสาธารณะของทางราชการทรัพยากรธรรมชาติ ในพื้นที่ ก็ได้แก่ ดิน น้ำ ต้นไม้ อากาศที่ไม่มีมลพิษ

ด้านการเกษตรและแหล่งน้ำ

ประชากรในเขตองค์การบริหารส่วนตำบลเลิงใต้ ประกอบอาชีพเกษตรกรรม ผลผลิตทางการเกษตรที่สำคัญได้แก่ข้าว พืชผักสวนครัว อ้อย ปลูก กล้วย การเลี้ยงสัตว์ อีกส่วนหนึ่งข้อมูลด้านแหล่งน้ำทางการเกษตรมีแหล่งน้ำเพื่อใช้ในการเกษตร ดังนี้

แม่น้ำ มีจำนวน ๑ สาย คือ แม่น้ำชี

ลำห้วย มีจำนวน ๒ สาย คือ ลำห้วยเชียงส่งและลำห้วยน้อย

หนองน้ำสาธารณะ มีจำนวน ๑๐ แห่ง คือ หนองบุงบ้านเลิงบัว, หนองเลิงเปลือย, หนองกุดโค้ง, หนองห้วยคำ, หนองชีหลง, หนองบุงบ้านเลิงใต้, หนองทางขวา, หนองโคกตาดสะแก, หนองเบ็ญ, หนองทม

บึง มีจำนวน ๓ แห่ง คือ บึงสองชั้น, บึงบัว, บึงควายน้อย

คลอง มีจำนวน ๕ แห่ง คือ คลองชลประทานโครงการส่งน้ำและบำรุงรักษาหนองหวาย, คลองส่งน้ำสถานีสูบน้ำด้วยไฟฟ้าบ้านเลิงใต้ หมู่ที่ ๓, คลองส่งน้ำสถานีสูบน้ำด้วยไฟฟ้าบ้านหนองหอย หมู่ที่ ๑๐, คลองส่งน้ำสถานีสูบน้ำด้วยไฟฟ้าบ้านน้ำจ้อย หมู่ที่ ๖, คลองส่งน้ำสถานีสูบน้ำด้วยไฟฟ้าบ้านน้ำจ้อย หมู่ที่ ๙

บ่อน้ำบาดาล มีจำนวน ๑๒ แห่ง

ฝาย มีจำนวน ๒ แห่ง หมู่ที่ ๒

พังกันน้ำ มีจำนวน ๕ แห่ง

ประตูละบายน้ำ มีจำนวน ๑ แห่ง คือประตูละบายน้ำห้วยเชียงส่ง

ส่วนที่ ๒
ยุทธศาสตร์การพัฒนากองทัพเรือส่วนท้องถิ่น

ความสัมพันธ์ระหว่างแผนพัฒนาระดับมหภาค

๑) ประเด็นการพัฒนา ยุทธศาสตร์ชาติ (พ.ศ.๒๕๖๑ - ๒๕๘๐) เพื่อให้ประเทศไทยสามารถยกระดับการพัฒนาให้บรรลุตามวิสัยทัศน์ “ประเทศไทยมีความ มั่นคง มั่งคั่ง ยั่งยืน เป็นประเทศพัฒนาแล้ว ด้วยการพัฒนาตามหลักปรัชญาของเศรษฐกิจพอเพียง” และเป้าหมายการพัฒนาประเทศข้างต้น จึงจำเป็นต้องกำหนดยุทธศาสตร์การพัฒนาประเทศระยะยาวที่จะทำ ให้ประเทศไทยมีความมั่นคงในเอกราชและอธิปไตย มีภูมิคุ้มกันต่อการเปลี่ยนแปลงจากปัจจัยภายใน และภายนอกประเทศในทุกมิติทุกรูปแบบและทุกระดับ ภาคเกษตรกรรม ภาคอุตสาหกรรม และภาคบริการ ของประเทศได้รับการพัฒนายกระดับไปสู่การใช้เทคโนโลยีและนวัตกรรมในการสร้างมูลค่าเพิ่มและพัฒนา กลไกที่สำคัญในการขับเคลื่อนเศรษฐกิจใหม่ที่จะสร้างและเพิ่มศักยภาพในการแข่งขันของประเทศ เพื่อยกระดับฐานรายได้ของประชาชนในภาพรวมและกระจายผลประโยชน์ไปสู่ภาคส่วนต่าง ๆ ได้อย่างเหมาะสม คนไทยได้รับการพัฒนาให้เป็นคนดีเก่ง มีวินัย คำนึงถึงผลประโยชน์ส่วนรวมและมีศักยภาพในการคิดวิเคราะห์สามารถ “รู้รับ ปรับใช้” เทคโนโลยีใหม่ได้อย่างต่อเนื่อง สามารถเข้าถึงบริการพื้นฐาน ระบบสวัสดิการ และกระบวนการยุติธรรมได้อย่างเท่าเทียมกัน โดยไม่มีใครถูกทิ้งไว้ข้างหลัง

การพัฒนาประเทศในช่วงระยะเวลาของยุทธศาสตร์ชาติ จะมุ่งเน้นการสร้างสมดุลระหว่าง การพัฒนาความมั่นคง เศรษฐกิจ สังคม และสิ่งแวดล้อม โดยการมีส่วนร่วมของทุกภาคส่วนในรูปแบบ “ประชา รัฐ” โดยประกอบด้วย ๖ ยุทธศาสตร์ ได้แก่ ยุทธศาสตร์ชาติด้านความมั่นคง ยุทธศาสตร์ชาติด้านการสร้าง ความสามารถในการแข่งขัน ยุทธศาสตร์ชาติด้านการพัฒนาและเสริมสร้างศักยภาพทรัพยากรมนุษย์ ยุทธศาสตร์ชาติด้านการสร้างโอกาสและความเสมอภาคทางสังคม ยุทธศาสตร์ชาติด้านการสร้างการเติบโตบน คุณภาพชีวิตที่เป็นมิตรกับสิ่งแวดล้อม และยุทธศาสตร์ชาติด้านการปรับสมดุลและพัฒนาระบบการบริหาร จัดการภาครัฐ โดยแต่ละยุทธศาสตร์มีเป้าหมายและประเด็นการพัฒนา ดังนี้

(๑) ยุทธศาสตร์ชาติด้านความมั่นคง มีเป้าหมายการพัฒนาที่สำคัญ คือ ประเทศชาติมั่นคง ประชาชนมีความสุข เน้นการบริหารจัดการสถานะแวดล้อมของประเทศให้มีความมั่นคง ปลอดภัย เอกราช อธิปไตย และมีความสงบเรียบร้อยในทุกระดับ ตั้งแต่ระดับชาติสังคม ชุมชน มุ่งเน้นการพัฒนาคน เครื่องมือ เทคโนโลยี และระบบฐานข้อมูลขนาดใหญ่ให้มีความพร้อมสามารถรับมือกับภัยคุกคามและภัยพิบัติได้ทุก รูปแบบ และทุกระดับ ความรุนแรง ควบคู่ไปกับการป้องกันและแก้ไขปัญหาด้านความมั่นคงที่มีอยู่ในปัจจุบัน และที่อาจจะเกิดขึ้นในอนาคต ใช้กลไกการแก้ไขปัญหาแบบบูรณาการ ทั้งกับส่วนราชการ ภาคเอกชน ประชา สังคม และองค์กรที่ไม่ใช่รัฐ รวมถึงประเทศเพื่อนบ้าน และมีมิตรประเทศทั่วโลกบนพื้นฐานของหลักธรรมาภิบาล เพื่อเอื้ออำนวยประโยชน์ต่อการดำเนินการของยุทธศาสตร์ชาติด้านอื่น ๆ ให้สามารถขับเคลื่อนไปได้ตาม ทิศทางและเป้าหมายที่กำหนด

(๒) ยุทธศาสตร์ชาติด้านการสร้างความสามารถในการแข่งขัน มีเป้าหมายการพัฒนาที่ มุ่งเน้นการยกระดับศักยภาพของประเทศในหลากหลายมิติบนพื้นฐานแนวคิด ๓ ประการ ได้แก่ (๑) “ต่อยอด อดีต” โดยมองกลับไปที่รากเหง้าทางเศรษฐกิจ อัตลักษณ์ วัฒนธรรม ประเพณี วิถีชีวิตและจุดเด่นทาง ทรัพยากรธรรมชาติที่หลากหลาย รวมทั้งความได้เปรียบเชิงเปรียบเทียบของประเทศในด้านอื่น ๆ นำมา ประยุกต์ผสมผสานกับเทคโนโลยีและนวัตกรรม เพื่อให้สอดคล้องกับบริบทของเศรษฐกิจและสังคมโลกสมัยใหม่ (๒) “ปรับปัจจุบัน” เพื่อปูทางสู่ออนาคต ผ่านการพัฒนาโครงสร้างพื้นฐานของประเทศในมิติต่าง ๆ ทั้งโครงข่าย ระบบคมนาคมและขนส่ง โครงสร้างพื้นฐานวิทยาศาสตร์เทคโนโลยีและดิจิทัล และการปรับสภาพแวดล้อมให้ เอื้อต่อการพัฒนาอุตสาหกรรมและบริการอนาคตและ (๓) “สร้างคุณค่าใหม่ในอนาคต” ด้วยการเพิ่มศักยภาพ ของผู้ประกอบการ พัฒนาคนรุ่น

ใหม่รวมถึงปรับปรุงแบบธุรกิจ เพื่อตอบสนองต่อความต้องการของตลาด ผสมผสานกับยุทธศาสตร์ที่รองรับอนาคต บนพื้นฐานของการต่อยอดอดีตและปรับปัจจุบัน พร้อมทั้งการ ส่งเสริมและสนับสนุนจากภาครัฐให้ประเทศไทย สามารถสร้างฐานรายได้และการจ้างงานใหม่ ขยายโอกาสทาง การค้าและการลงทุนในเวทีโลก ควบคู่ไปกับการ ยกระดับรายได้และการกินที่อยู่ดีรวมถึงการเพิ่มขึ้นของคนชั้น กลางและลดความเหลื่อมล้ำของคนในประเทศได้ใน คราวเดียวกัน

(๓) ยุทธศาสตร์ชาติด้านการพัฒนาและเสริมสร้างศักยภาพทรัพยากรมนุษย์ มีเป้าหมาย การพัฒนา ที่สำคัญเพื่อพัฒนาคนในทุกมิติและในทุกช่วงวัยให้เป็นคนดีเก่ง และมีคุณภาพ โดยคนไทยมีความ พร้อมทั้งกาย ใจ สติปัญญา มีพัฒนาการที่รอบด้านและมีสุขภาพที่ดีในทุกช่วงวัยมีจิตสาธารณะ รับผิดชอบ ต่อสังคมและผู้อื่น มัธยัสถ์อดออม โอบอ้อมอารีมีวินัย รักษาศีลธรรมและเป็นพลเมืองดีของชาติมีหลักคิดที่ ถูกต้อง มีทักษะที่จำเป็น ในศตวรรษที่ ๒๑ มีทักษะสื่อสารภาษาอังกฤษและภาษาที่สาม และอนุรักษ์ภาษา ท้องถิ่น มีนิสัยรักการเรียนรู้และ การพัฒนาตนเองอย่างต่อเนื่องตลอดชีวิต สูการเป็นคนไทยที่มีทักษะสูง เป็น นวัตกรรม นักคิด ผู้ประกอบการ เกษตรกรยุคใหม่ และอื่น ๆ โดยมีสัมมาชีพตามความถนัดของตนเอง

(๔) ยุทธศาสตร์ชาติด้านการสร้างโอกาสและความเสมอภาคทางสังคม มีเป้าหมายการ พัฒนาที่ให้ความ สำคัญกับการดึงเอาพลังของภาคส่วนต่าง ๆ ทั้งภาคเอกชน ประชาสังคม ชุมชน ท้องถิ่น มาร่วม ขับเคลื่อน โดยการสนับสนุนการรวมตัวของประชาชนในการร่วมคิดร่วมทำเพื่อส่วนรวม การกระจายอำนาจ และความ รับผิดชอบไปสู่กลไกบริหารราชการแผ่นดินในระดับท้องถิ่นการเสริมสร้างความเข้มแข็งของชุมชน ในการจัดการ ตนเอง และการเตรียมความพร้อมของประชากรไทยทั้งในมิติสุขภาพ เศรษฐกิจ สังคม และสภาพแวดล้อมให้เป็น ประชากรที่มีคุณภาพ สามารถพึ่งตนเองและทำประโยชน์แก่ครอบครัว ชุมชน และสังคมให้นานที่สุด โดยรัฐให้ หลักประกันการเข้าถึงบริการและสวัสดิการที่มีคุณภาพอย่างเป็นธรรมและทั่วถึง

(๕) ยุทธศาสตร์ชาติด้านการสร้างการเติบโตบนคุณภาพชีวิตที่เป็นมิตรกับสิ่งแวดล้อม มีเป้าหมาย การพัฒนาที่สำคัญเพื่อนำ ไปสู่การบรรลุเป้าหมายการพัฒนาที่ยั่งยืนในทุกมิติทั้งด้านสังคม เศรษฐกิจ สิ่งแวดล้อม ธรรมาภิบาล และความเป็นหุ้นส่วนความร่วมมือระหว่างกันทั้งภายในและภายนอก ประเทศอย่างบูรณาการ ใช้ พื้นที่เป็นตัวตั้งในการกำหนดกลยุทธ์และแผนงาน และการให้ทุกฝ่ายที่เกี่ยวข้องได้ เข้ามามีส่วนร่วมในแบบ ทางตรงให้มากที่สุดเท่าที่จะเป็นไปได้ โดยเป็นการดำเนินการบนพื้นฐานการเติบโต ร่วมกัน ไม่ว่าจะเป็แนวทาง เศรษฐกิจ สิ่งแวดล้อม และคุณภาพชีวิต โดยให้ความสำคัญกับการสร้างสมดุลทั้ง ๓ ด้าน อันจะนำไปสู่ความยั่งยืน เพื่อคนรุ่นต่อไปอย่างแท้จริง

(๖) ยุทธศาสตร์ชาติด้านการปรับสมดุลและพัฒนาระบบการบริหารจัดการภาครัฐ มีเป้าหมายการ พัฒนาที่สำคัญเพื่อปรับเปลี่ยนภาครัฐที่ยึดหลัก “ภาครัฐของประชาชนเพื่อประชาชนและ ประโยชน์ส่วนรวม” โดยภาครัฐต้องมีขนาดที่เหมาะสมกับบทบาทภารกิจ แยกแยะบทบาทหน่วยงานของรัฐที่ ทำหน้าที่ในการกำกับ หรือในการให้บริการในระบบเศรษฐกิจที่มีการแข่งขันมีสมรรถนะสูง ยึดหลักธรรมาภิบาล ปรับวัฒนธรรมการทำงานให้มุ่งผลสัมฤทธิ์และผลประโยชน์ส่วนรวมมีความทันสมัย และพร้อมที่จะปรับตัวให้ ทันต่อการเปลี่ยนแปลง ของโลกอยู่ตลอดเวลา โดยเฉพาะอย่างยิ่งการนำนวัตกรรม เทคโนโลยีข้อมูลขนาดใหญ่ ระบบการทำงานที่เป็น ดิจิทัลเข้ามาประยุกต์ใช้อย่างคุ้มค่าและปฏิบัติงานเทียบได้กับมาตรฐานสากล รวมทั้งมี ลักษณะเปิดกว้าง เชื่อมโยง ถึงกันและเปิดโอกาสให้ทุกภาคส่วนเข้ามามีส่วนร่วมเพื่อตอบสนองความต้องการ ของประชาชนได้อย่างสะดวก รวดเร็ว และโปร่งใส โดยทุกภาคส่วนในสังคมต้องร่วมกันปลูกฝังค่านิยมความ ซื่อสัตย์สุจริต ความมัธยัสถ์ และ

สร้างจิตสำนึกในการปฏิเสธไม่ยอมรับการทุจริตประพฤติมิชอบอย่างสิ้นเชิง นอกจากนี้ กฎหมายต้องมีความชัดเจน มีเพียงเท่าที่จำเป็น มีความทันสมัย มีความเป็นสากล มีประสิทธิภาพ และนำไปสู่การลดความเหลื่อมล้ำ และเอื้อต่อการพัฒนา โดยกระบวนการยุติธรรมมีการบริหารที่มี ประสิทธิภาพ เป็นธรรมไม่เลือกปฏิบัติและการอำนวยความสะดวกตามหลักนิติธรรม

๒ แผนพัฒนาเศรษฐกิจและสังคมแห่งชาติฉบับที่สิบสอง พ.ศ. ๒๕๖๐ – ๒๕๖๔ แผนพัฒนาฯ ฉบับที่ ๑๒ เป็นแผนพัฒนาประเทศในระยะ ๕ ปี (พ.ศ. ๒๕๖๐-๒๕๖๔) ซึ่งแปลงยุทธศาสตร์ชาติระยะ ๒๐ ปี(พ.ศ. ๒๕๖๐ – ๒๕๘๐) สู่การปฏิบัติอย่างเป็นรูปธรรม ดังนั้น ทิศทางการ พัฒนาของแผนพัฒนาฯ ฉบับที่ ๑๒ จึงมุ่งเตรียมความพร้อมและวางรากฐานในการยกระดับประเทศไทยให้เป็น ประเทศที่พัฒนาแล้ว มีความมั่นคง มั่งคั่ง ยั่งยืน ด้วยการพัฒนาตามปรัชญาของเศรษฐกิจพอเพียง โดยมีกรอบ วิสัยทัศน์และเป้าหมายอนาคตประเทศไทยในปี๒๕๗๔ ซึ่งกำหนดไว้ในยุทธศาสตร์ชาติระยะ ๒๐ ปีเป็นกรอบ ที่แผนพัฒนาฯ ฉบับที่ ๑๒ มุ่งตอบสนองวัตถุประสงค์และเป้าหมายการพัฒนาที่กำหนดภายใต้ระยะเวลา ๕ ปี ต่อจากนี้ไปพิจารณาจากการประเมินสภาพแวดล้อมการพัฒนาทั้งจากภายนอกและภายในประเทศที่บ่งชี้ถึงจุด แข็งและจุดอ่อนของประเทศ และการสะท้อนถึงโอกาสและความเสี่ยงในการที่จะผลักดันขับเคลื่อนให้การ พัฒนาในด้านต่างๆ บรรลุผลได้ในระยะเวลา ๕ ปีแรกของยุทธศาสตร์ชาติระยะ ๒๐ ปีทั้งนี้โดยได้คำนึงถึงการ ต่อยอดให้เกิดผลสัมฤทธิ์อย่างต่อเนื่องภายใต้แผนพัฒนาฯ ฉบับต่อไป ดังนั้น การพัฒนาประเทศในระยะ แผนพัฒนาฯ ฉบับที่ ๑๒ จึงกำหนดวัตถุประสงค์และเป้าหมายรวมของการพัฒนาได้ดังนี้

๑. วัตถุประสงค์

๑.๑ เพื่อวางรากฐานให้คนไทยเป็นคนที่สมบูรณ์ มีคุณธรรมจริยธรรม มีระเบียบวินัย ค่านิยมที่ดีมีจิตสาธารณะ และมีความสุข โดยมีสุขภาวะและสุขภาพที่ดีครอบคลุมรอบด้าน ตลอดจนเป็นคนเก่ง ที่มีทักษะความรู้ความสามารถและพัฒนาตนเองได้ต่อเนื่องตลอดชีวิต

๑.๒ เพื่อให้คนไทยมีความมั่นคงทางเศรษฐกิจและสังคม ได้รับความเป็นธรรมในการ เข้าถึงทรัพยากรและบริการทางสังคมที่มีคุณภาพ ผู้ด้อยโอกาสได้รับการพัฒนาศักยภาพ รวมทั้งชุมชนมีความ เข้มแข็งพึ่งพาตนเองได้

๑.๓ เพื่อให้เศรษฐกิจเข้มแข็ง แข่งขันได้ มีเสถียรภาพ และมีความยั่งยืน สร้างความ เข้มแข็งของฐานการผลิตและบริการเดิมและขยายฐานใหม่โดยการใช้นวัตกรรมที่เข้มข้นมากขึ้น สร้างความ เข้มแข็งของเศรษฐกิจฐานราก และสร้างความมั่นคงทางพลังงาน อาหาร และน้ำ

๑.๔ เพื่อรักษาและฟื้นฟูทรัพยากรธรรมชาติและคุณภาพสิ่งแวดล้อมให้สามารถ สนับสนุน การเติบโตที่เป็นมิตรกับสิ่งแวดล้อมและการมีคุณภาพชีวิตที่ดีของประชาชน

๑.๕ เพื่อให้การบริหารราชการแผ่นดินมีประสิทธิภาพ โปร่งใส ทันสมัย และมีการทำงาน เชิงบูรณาการของภาคีการพัฒนา

๑.๖ เพื่อให้มีการกระจายความเจริญไปสู่ภูมิภาคโดยการพัฒนาภาคและเมืองเพื่อรองรับ การพัฒนาระดับฐานการผลิตและบริการเดิมและขยายฐานการผลิตและบริการใหม่

๑.๗ เพื่อผลักดันให้ประเทศไทยมีความเชื่อมโยง (Connectivity) กับประเทศต่างๆ ทั้งใน ระดับอนุภูมิภาค ภูมิภาค และนานาชาติได้อย่างสมบูรณ์และมีประสิทธิภาพ รวมทั้งให้ประเทศไทยมีบทบาท และ

สร้างสรรค์ในด้านการค้า การบริการ และการลงทุนภายใต้กรอบความร่วมมือต่างๆ ทั้งในระดับอนุภูมิภาค ภูมิภาค และโลก

เป้าหมายรวม

เพื่อให้เป็นไปตามวัตถุประสงค์ดังกล่าว ได้กำหนดเป้าหมายรวมการพัฒนาขอ แผนพัฒนาฯ ฉบับที่ ๑๒ ประกอบด้วย

(๑) คนไทยมีคุณลักษณะเป็นคนไทยที่สมบูรณ์มีวินัย มีทัศนคติและพฤติกรรมตาม บรรทัดฐานที่ดีของ สังคม มีความเป็นพลเมืองตื่นรู้ มีความสามารถในการปรับตัวได้อย่างรู้เท่าทันสถานการณ์ มีความรับผิดชอบและ ทำประโยชน์ต่อส่วนรวม มีสุขภาพกายและใจที่ดีมีความเจริญงอกงามทางจิตวิญญาณ มีวิถีชีวิตที่พอเพียง และมีความ เป็นไทย

(๒) ความเหลื่อมล้ำทางด้านรายได้และความยากจนลดลง เศรษฐกิจฐานรากมี ความเข้มแข็งประชาชน ทุกคนมีโอกาสในการเข้าถึงทรัพยากร การประกอบอาชีพ และบริการทางสังคมที่มี คุณภาพอย่างทั่วถึงและเป็น ธรรม กลุ่มที่มีรายได้ต่ำสุดร้อยละ ๔๐ มีรายได้เพิ่มขึ้นอย่างน้อยร้อยละ ๑๕

(๓) ระบบเศรษฐกิจมีความเข้มแข็งและแข่งขันได้ โครงสร้างเศรษฐกิจปรับสู่ เศรษฐกิจฐานบริการและ ดิจิทัล มีผู้ประกอบการรุ่นใหม่และเป็นสังคมผู้ประกอบการ ผู้ประกอบการขนาดกลาง และขนาดเล็กที่เข้มแข็ง สามารถใช้นวัตกรรมและเทคโนโลยีดิจิทัลในการสร้างสรรค์คุณค่าสินค้าและบริการ มีระบบการผลิตและให้บริการ จากฐานรายได้เดิมที่มีมูลค่าเพิ่มสูงขึ้น และมีการลงทุนในการผลิตและบริการ ฐานความรู้ชั้นสูงใหม่ๆ ที่เป็นมิตร กับสิ่งแวดล้อมและชุมชน รวมทั้งกระจายฐานการผลิตและการให้บริการสู่ ภูมิภาคเพื่อลดความเหลื่อมล้ำ โดย เศรษฐกิจไทยมีเสถียรภาพและมีอัตราการขยายตัวเฉลี่ยร้อยละ ๕ ต่อปี และมีปัจจัยสนับสนุน อาทิระบบโลจิสติกส์ พลังงาน และการลงทุนวิจัยและพัฒนาที่เอื้อต่อการขยายตัวของ ภาคการผลิตและบริการ

(๔) ทูทางธรรมชาติและคุณภาพสิ่งแวดล้อมสามารถสนับสนุนการเติบโตที่เป็น มิตรกับสิ่งแวดล้อม มีความมั่นคงทางอาหาร พลังงาน และน้ำ โดยเพิ่มพื้นที่ป่าไม้ให้ได้ร้อยละ ๔๐ ของพื้นที่ ประเทศเพื่อรักษาความ สมดุลของระบบนิเวศ ลดการปล่อยก๊าซเรือนกระจกในภาคพลังงานและขนส่งไม่น้อย กว่าร้อยละ ๗ ภายในปี ๒๕๖๓ เทียบกับการปล่อยในกรณีปกติมีปริมาณหรือสัดส่วนของขยะมูลฝอยที่ได้รับ การจัดการอย่างถูกหลัก สุขภาพีบาลเพิ่มขึ้น และรักษาคุณภาพน้ำและคุณภาพอากาศในพื้นที่วิกฤตให้อยู่ใน เกณฑ์มาตรฐาน

(๕) มีความมั่นคงในเอกราชและอธิปไตย สังคมปลอดภัย สามัคคี สร้าง ภาพลักษณ์ดีและเพิ่มความ เชื่อมั่นของนานาชาติต่อประเทศไทย ความขัดแย้งทางอุดมการณ์และความคิด ในสังคมลดลงปัญหาอาชญากรรม ลดลง ปริมาณความสูญเสียจากภัยโจรสลัดและการลักลอบขนส่งสินค้าและ ค้ามนุษย์ลดลงมีความพร้อมที่ปกป้อง ประชาชนจากการก่อการร้ายและภัยพิบัติทางธรรมชาติ ประเทศไทยมี ส่วนร่วมในการกำหนดบรรทัดฐานระหว่าง ประเทศ เกิดความเชื่อมโยงการขนส่ง โลจิสติกส์ห่วงโซ่มูลค่า เป็น หุ้นส่วนการพัฒนาที่สำคัญในอนุภูมิภาค ภูมิภาค และโลก และอัตราการเติบโตของมูลค่าการลงทุนและการ ส่งออกของไทยในอนุภูมิภาค ภูมิภาค และ อาเซียนสูงขึ้น

(๖) มีระบบบริหารจัดการภาครัฐที่มีประสิทธิภาพ ทันสมัย โปร่งใส ตรวจสอบได้ กระจายอำนาจและมี ส่วนร่วมจากประชาชน บทบาทภาครัฐในการให้บริการซึ่งภาคเอกชนดำเนินการแทนได้ ดีกว่าลดลง เพิ่มการใช้ ระบบดิจิทัลในการให้บริการ ปัญหาคอร์รัปชันลดลง และการบริหารจัดการขององค์กร ปกครองส่วนท้องถิ่นมี อิศระมากขึ้น โดยอันดับประสิทธิภาพภาครัฐที่จัดทำโดยสถาบันการศึกษานานาชาติ และอันดับความยากง่ายใน

การดำเนินธุรกิจในประเทศดีขึ้น การใช้จ่ายภาครัฐและระบบงบประมาณมี ประสิทธิภาพสูง ฐานภาษีกว้างขึ้น และดัชนีการรับรู้การทุจริตดีขึ้น รวมถึงมีบุคลากรภาครัฐที่มีความรู้ ความสามารถและปรับตัวได้ทันกับยุคดิจิทัลเพิ่มขึ้น

ยุทธศาสตร์การพัฒนาประเทศ

ยุทธศาสตร์ที่ ๑ : การเสริมสร้างและพัฒนาศักยภาพทุนมนุษย์

ยุทธศาสตร์ที่ ๒ : การสร้างความเป็นธรรมและลดความเหลื่อมล้ำในสังคม

ยุทธศาสตร์ที่ ๓ : การสร้างความเข้มแข็งทางเศรษฐกิจและแข่งขันได้อย่างยั่งยืน

ยุทธศาสตร์ที่ ๔ : การเติบโตที่เป็นมิตรกับสิ่งแวดล้อมเพื่อการพัฒนาอย่างยั่งยืน

ยุทธศาสตร์ที่ ๕ : การเสริมสร้างความมั่นคงแห่งชาติเพื่อการพัฒนาประเทศ สู่ความมั่งคั่งและยั่งยืน

ยุทธศาสตร์ที่ ๖ : การบริหารจัดการในภาครัฐ การป้องกันการทุจริตประพฤติมิชอบและธรรมาภิบาล

ในสังคมไทย

ยุทธศาสตร์ที่ ๗ : การพัฒนาโครงสร้างพื้นฐานและระบบโลจิสติกส์

ยุทธศาสตร์ที่ ๘ : การพัฒนาวิทยาศาสตร์ เทคโนโลยีวิจัย และนวัตกรรม

ยุทธศาสตร์ที่ ๙ : การพัฒนาภาค เมือง และพื้นที่เศรษฐกิจ

ยุทธศาสตร์ที่ ๑๐ : ความร่วมมือระหว่างประเทศเพื่อการพัฒนา

แผนพัฒนาภาคตะวันออกเฉียงเหนือ ในช่วงแผนพัฒนาเศรษฐกิจและสังคมแห่งชาติ ฉบับที่ ๑๒ (พ.ศ.๒๕๖๐ – ๒๕๖๔)

ภาคตะวันออกเฉียงเหนือมีปัญหาพื้นฐานด้านการขาดแคลนน้ำ ดินคุณภาพต่ำ ประสบ อุทกภัยและ ภัยแล้งซ้ำซาก คนมีปัญหาทั้งในด้านความยากจน และมีปัญหาภาวะทุพโภชนาการ แต่มีความพร้อม ด้านสถาบันการศึกษาและสถาบันวิจัย ดังนั้น การพัฒนาเศรษฐกิจและสังคมภาคตะวันออกเฉียงเหนือ ไปสู่ความ “มั่นคง มั่งคั่ง ยั่งยืน” จำเป็นจะต้องแก้ไขปัญหาคอขวดไปกับการพัฒนาการวิจัยเพื่อใช้ความรู้ เทคโนโลยี นวัตกรรม และความคิดสร้างสรรค์ในการเสริมสร้างความเข้มแข็งของเศรษฐกิจภายในภาคให้มีการ เจริญเติบโตได้อย่างเต็มศักยภาพ พร้อมทั้งการแสวงหาโอกาสการนำความรู้ทุน เทคโนโลยีและนวัตกรรมจาก ภายนอกมาช่วยขับเคลื่อน โดยการใช้ประโยชน์จากโครงการพัฒนาโครงสร้างพื้นฐานด้านคมนาคมขนส่งขนาดใหญ่ที่เชื่อมโยงภาคตะวันออกเฉียงเหนือกับโครงข่ายระบบการคมนาคมขนส่งและพื้นที่เศรษฐกิจหลักของประเทศ รวมทั้งการใช้ประโยชน์จากการเชื่อมโยงและเชื่อมต่อกับประเทศเพื่อนบ้านในกลุ่ม อนุภูมิภาคกลุ่ม แม่น้ำโขงที่กำลังมีการเจริญเติบโตอย่างรวดเร็วมาเสริมสร้างกิจกรรมการพัฒนาใหม่ๆ ให้แก่ภาค เพื่อให้มีอัตรา การเติบโตที่สูงเพียงพอต่อการลดความเหลื่อมล้ำกับพื้นที่ส่วนอื่นๆ ของประเทศได้ในระยะยาว **เป้าหมายเชิงยุทธศาสตร์ : พัฒนาอีสานสู่มิติใหม่ให้เป็น “ศูนย์กลางเศรษฐกิจของ อนุภูมิภาคกลุ่มแม่น้ำโขง” วัตถุประสงค์**

๑. เพื่อแก้ปัญหาปัจจัยพื้นฐานด้านน้ำและดิน ให้เอื้อต่อการประกอบอาชีพ การดำรงชีพ และการพัฒนาเศรษฐกิจของภาค

๒. เพื่อดูแลช่วยเหลือคนจน ผู้ด้อยโอกาส และผู้สูงอายุ ให้มีคุณภาพชีวิตที่ดีพึ่งพาตนเอง พึ่งพาครอบครัว และพึ่งพากันในชุมชนได้

๓. เพื่อยกระดับการผลิตและการสร้างมูลค่าเพิ่มโดยใช้ความรู้ เทคโนโลยี และนวัตกรรม สนับสนุนให้การเติบโตทางเศรษฐกิจของภาคไม่ต่ำกว่าระดับประเทศ

๔. เพื่อเชื่อมโยงห่วงโซ่มูลค่าของระบบเศรษฐกิจภาคเข้ากับระบบเศรษฐกิจของประเทศ และ ภูมิภาค เอเชียตะวันออกเฉียงใต้

๕. เพื่อพัฒนาภาคตะวันออกเฉียงเหนือเป็นศูนย์กลางเศรษฐกิจของอนุภูมิภาคแม่น้ำโขง และมีบทบาทสนับสนุนประเทศเป็นศูนย์กลางภูมิภาคเอเชียตะวันออกเฉียงใต้

เป้าหมายและตัวชี้วัด

๑. พื้นที่ชลประทานและรับประโยชน์เพิ่มขึ้น ปริมาณกักเก็บน้ำเพิ่มขึ้น พื้นที่เสี่ยงภัยแล้งลดลง
๒. สัดส่วนคนจนลดลง
๓. อัตราการเจริญเติบโตทางเศรษฐกิจไม่ต่ำกว่าระดับประเทศ
๔. มูลค่าการค้าชายแดนเพิ่มขึ้น
๕. รายได้การท่องเที่ยวเพิ่มขึ้น

ยุทธศาสตร์การพัฒนาแผนพัฒนาภาคตะวันออกเฉียงเหนือ

ยุทธศาสตร์ที่ ๑ บริหารจัดการน้ำให้เพียงพอต่อการพัฒนาเศรษฐกิจและคุณภาพชีวิตอย่างยั่งยืน

ยุทธศาสตร์ที่ ๒ แก้ปัญหาความยากจนและพัฒนาคุณภาพชีวิตผู้มีรายได้น้อยเพื่อลดความเหลื่อมล้ำทางสังคม

ยุทธศาสตร์ที่ ๓ สร้างความเข้มแข็งของฐานเศรษฐกิจภายในควบคู่กับการแก้ปัญหาทรัพยากรธรรมชาติและสิ่งแวดล้อม

ยุทธศาสตร์ที่ ๔ พัฒนาการท่องเที่ยวเชิงบูรณาการ

ยุทธศาสตร์ที่ ๕ ใช้โอกาสจากการพัฒนาโครงข่ายคมนาคมขนส่งที่เชื่อมโยงพื้นที่เศรษฐกิจ หลักภาคกลางและพื้นที่ระเบียงเศรษฐกิจภาคตะวันออก (EEC) เพื่อพัฒนา เมือง และพื้นที่เศรษฐกิจใหม่ๆของภาค

ยุทธศาสตร์ที่ ๖ พัฒนาคือความร่วมมือและใช้ประโยชน์จากข้อตกลงกับประเทศ เพื่อนบ้านในการสร้างความเข้มแข็งทางเศรษฐกิจตามแนวชายแดนและแนวระเบียงเศรษฐกิจ

แผนพัฒนาภาคตะวันออกเฉียงเหนือตอนกลาง

กลุ่มจังหวัดภาคตะวันออกเฉียงเหนือตอนกลาง ได้กำหนดแผนยุทธศาสตร์การพัฒนากลุ่มจังหวัด พ.ศ. ๒๕๖๑ – ๒๕๖๕ เพื่อใช้เป็นกรอบแนวทางการพัฒนากลุ่มจังหวัด ภายใต้ผลการวิเคราะห์ สภาพแวดล้อม ศักยภาพ บริบทของการพัฒนาที่ผ่านมาและในอนาคต รวมทั้งสภาพของปัญหาและ ความต้องการของประชาชน โดยมียุทธศาสตร์ของการพัฒนากลุ่มจังหวัดภาคตะวันออกเฉียงเหนือตอนกลาง ดังนี้ **เป้าหมายการพัฒนา**

“นวัตกรรมน้ำ เกษตรกรรมยั่งยืน อุตสาหกรรมการเกษตร เชื่อมโยงการบริการ การท่องเที่ยว ระบบโลจิสติกส์และระบบราง”

ตัวชี้วัดความสำเร็จตามเป้าหมาย

- ๑) ร้อยละที่เพิ่มขึ้นของผลิตภัณฑ์มวลรวมกลุ่มจังหวัด ร้อยละ ๕
- ๒) ร้อยละที่เพิ่มขึ้นของรายได้การท่องเที่ยวกลุ่มจังหวัด ร้อยละ ๑๐

ประเด็นการพัฒนาที่ ๑ การพัฒนาศักยภาพการผลิตการเกษตรและอุตสาหกรรมการเกษตรให้ สามารถแข่งขันได้อย่างยั่งยืน

๑) วัตถุประสงค์

- ๑.๑ สร้างมูลค่าเพิ่มให้กับภาคการเกษตร

๑.๒ เพิ่มคุณภาพผลผลิตทางการเกษตร และอุตสาหกรรมเกษตรให้ได้มาตรฐาน

๒) เป้าหมายและตัวชี้วัด

๒.๑ ร้อยละของมูลค่าผลิตภัณฑ์มวลรวมภาคการเกษตรที่เพิ่มขึ้น ร้อยละ ๒.๕

๒.๒ จำนวนพื้นที่เกษตรกรรมยั่งยืน ๑,๓๓๔,๐๐๐ ไร่

๒.๓ ร้อยละของมูลค่าผลิตภัณฑ์มวลรวมภาคอุตสาหกรรม ที่เพิ่มขึ้น ร้อยละ ๕

๓) แนวทางการพัฒนา

๓.๑ เพิ่มประสิทธิภาพและมาตรฐานการผลิตของสินค้าเกษตร

๓.๒ พัฒนาและสร้างมูลค่าเพิ่มสินค้าเกษตรและพืชเศรษฐกิจหลัก

๓.๓ เพิ่มประสิทธิภาพการบริหารจัดการน้ำเพื่อการพัฒนาที่ยั่งยืน

๓.๔ พัฒนาศักยภาพตลาดสินค้าทางการเกษตร

ประเด็นการพัฒนาที่ ๒ การพัฒนาขีดความสามารถทางการแข่งขันด้านการค้าการบริการ และโลจิสติกส์

๑) วัตถุประสงค์

๑.๑ เพิ่มมูลค่าการค้าและการบริการกลุ่มจังหวัด

๑.๒ เพิ่มผลผลิตภาพแรงงานในกลุ่มจังหวัด

๒) เป้าหมายและตัวชี้วัด

๒.๑ ร้อยละที่เพิ่มขึ้นของมูลค่าผลิตภัณฑ์มวลรวมภาคการค้าและการบริการของกลุ่มจังหวัดร้อยละ ๑๐

๒.๒ ร้อยละที่เพิ่มขึ้นของผลผลิตภาพแรงงาน ร้อยละ ๑๐

๓) แนวทางการพัฒนา

๓.๑ พัฒนาศักยภาพ SMEs และเครือข่ายผู้ประกอบการอย่างบูรณาการ

๓.๒ พัฒนาและเชื่อมโยงโครงข่ายคมนาคมเพื่อเพิ่มประสิทธิภาพระบบโลจิสติกส์และระบบราง

๓.๓ พัฒนาคุณภาพฝีมือแรงงานและเพิ่มทักษะแก่ผู้ประกอบการ

๓.๔ พัฒนาระบบการตลาดผลิตภัณฑ์กลุ่มจังหวัด

ประเด็นการพัฒนาที่ ๓ การเพิ่มศักยภาพการท่องเที่ยวอย่างครบวงจร

๑) วัตถุประสงค์

๑.๑ จำนวนนักท่องเที่ยวกลุ่มจังหวัดเพิ่มขึ้น

๑.๒ เพิ่มรายได้จากการท่องเที่ยวและผลิตภัณฑ์ที่เกี่ยวข้อง

๑.๓ จำนวนการพัฒนาแหล่งท่องเที่ยวเพิ่มขึ้น

๒) เป้าหมายและตัวชี้วัด

๒.๑ ร้อยละที่เพิ่มขึ้นของรายได้จากการท่องเที่ยวกลุ่มจังหวัด ร้อยละ ๑๐

๒.๒ ร้อยละที่เพิ่มขึ้นของมูลค่าจากการจำหน่ายผลิตภัณฑ์ชุมชน ร้อยละ ๒๕

๓) แนวทางการพัฒนา

๓.๑ พัฒนาศักยภาพแหล่งท่องเที่ยวและเชื่อมโยงกับผลิตภัณฑ์ชุมชน

๓.๒ พัฒนาเครือข่ายอุตสาหกรรมท่องเที่ยวและบริการ

๓.๓ ส่งเสริมกิจกรรมและประชาสัมพันธ์การท่องเที่ยวกลุ่มจังหวัด

๓.๔ พัฒนาและยกระดับผลิตภัณฑ์ชุมชนให้ได้มาตรฐานและใหม่ให้เป็นศูนย์กลางแฟชั่นผ้าไหมใน
นานาชาติ

แผนพัฒนาจังหวัด

วิสัยทัศน์

“เกษตรกรรมยั่งยืน นำภูมิปัญญาสร้างคุณค่า พัฒนาการค้าการลงทุน สู่อสังคมนิยม ภายใต้สิ่งแวดล้อมที่ดี”

พันธกิจ

๑. ส่งเสริมภาคการเกษตรให้มีความเข้มแข็งและสามารถพึ่งพาตนเองได้
๒. ส่งเสริมการนำภูมิปัญญาสร้างมูลค่าเพิ่มให้กับสินค้าบริการ การท่องเที่ยวเชิงประวัติศาสตร์ ศิลปะ
และวัฒนธรรม และการท่องเที่ยวเชิงสร้างสรรค์
๓. ส่งเสริมด้านการค้าการลงทุน และพัฒนาโครงสร้างพื้นฐานในพื้นที่
๔. เสริมสร้างและพัฒนาคุณภาพชีวิตของประชาชนด้านความมั่นคง การศึกษา การสาธารณสุขและ
สิ่งแวดล้อม

เป้าประสงค์

ภาคการเกษตรมีความเข้มแข็งและสามารถเพิ่มมูลค่าเพิ่มให้กับจังหวัด
พัฒนาเศรษฐกิจของจังหวัดเติบโตอย่างสมดุลและยั่งยืน
ประชาชนมีคุณภาพชีวิตที่ดี

ประเด็นการพัฒนา

ส่งเสริมและ พัฒนาการผลิตภาคการเกษตรเพื่อสร้างรายได้กับเกษตรกร
ส่งเสริมการนำเอาความรู้ทางภูมิปัญญาเพื่อสร้างมูลค่าเพิ่มให้กับสินค้า บริการการท่องเที่ยวเชิง
ประวัติศาสตร์ ศิลปะและวัฒนธรรม และการท่องเที่ยวเชิงสร้างสรรค์
เพิ่มศักยภาพด้านการค้าการลงทุน เพื่อรองรับการขยายตัวทางเศรษฐกิจ
พัฒนาคุณภาพชีวิตของประชาชน สู่อสังคมนิยม ภายใต้สิ่งแวดล้อมที่ดี

แผนพัฒนาองค์กรปกครองส่วนท้องถิ่นในเขตจังหวัดมหาสารคาม

๑. ยุทธศาสตร์การจัดการศึกษาและสร้างสังคมแห่งการเรียนรู้ในท้องถิ่น

แนวทางการพัฒนา

พัฒนาคุณภาพและการบริหารจัดการการศึกษา รวมถึงการบริการทางการศึกษาท้องถิ่น
พัฒนาผู้เรียนและผู้สอน รวมถึงบุคลากรทางการศึกษาท้องถิ่น
สนับสนุนงานทางวิชาการและกิจกรรมทางการศึกษาท้องถิ่น

๒. ยุทธศาสตร์การสร้างเสริมความเข้มแข็งของสังคมและชุมชนในท้องถิ่น

แนวทางการพัฒนา

พัฒนาคุณภาพชีวิตและส่งเสริมอาชีพ
เสริมสร้างศักยภาพและความเข้มแข็งของชุมชน
สนับสนุนและส่งเสริมกิจกรรมกีฬาและนันทนาการ

๓. ยุทธศาสตร์การพัฒนาโครงสร้างการผลิตและสร้างความมั่นคงทางเศรษฐกิจในท้องถิ่น

แนวทางการพัฒนา

พัฒนาปัจจัยการผลิตด้านการเกษตร
พัฒนาและปรับปรุงโครงสร้างพื้นฐาน แหล่งน้ำสาธารณะ โบราณสถานและแหล่งท่องเที่ยวที่สำคัญ
รวมถึงร่วมจัดการสิ่งแวดล้อม
สนับสนุนและส่งเสริมขนบธรรมเนียมวัฒนธรรมประเพณี รวมถึงภูมิปัญญาท้องถิ่น

๔. ยุทธศาสตร์การพัฒนาและเสริมสร้างประสิทธิภาพขององค์กร

แนวทางการพัฒนา

เสริมสร้างศักยภาพและประสิทธิภาพการทำงาน
เสริมสร้างกระบวนการพัฒนาระหว่างหน่วยงานอย่างบูรณาการ
สนับสนุนหน่วยงานอื่นในการพัฒนาตามที่กฎหมายกำหนด

แผนการพัฒนาอำเภอ

วิสัยทัศน์

“ศูนย์กลางภาคอีสาน (สะดืออีสาน) ศูนย์กลางการค้า บริการ อุตสาหกรรม และผลิตภัณฑ์ชุมชน
ศูนย์กลางอาหารปลอดภัยจากสารพิษ ศูนย์กลางวัฒนธรรมประเพณี”

๒ ยุทธศาสตร์ขององค์กรปกครองส่วนท้องถิ่น

๒.๑ วิสัยทัศน์

“โครงสร้างพื้นฐานที่ดี ส่งเสริมพัฒนาสังคมที่เข้มแข็ง ภายใต้วิถีชีวิตแบบพอเพียงอย่างยั่งยืน”

๒.๒ ยุทธศาสตร์

ยุทธศาสตร์ที่ ๑ การพัฒนาด้านโครงสร้างพื้นฐานและสาธารณูปโภค
ยุทธศาสตร์ที่ ๒ การพัฒนาการสร้างความเข้มแข็งของสังคมและชุมชน
ยุทธศาสตร์ที่ ๓ การพัฒนาด้านการศึกษา ศาสนา วัฒนธรรมประเพณี และภูมิปัญญาท้องถิ่น
ยุทธศาสตร์ที่ ๔ การพัฒนาการพัฒนาด้านสาธารณสุขและสิ่งแวดล้อม
ยุทธศาสตร์ที่ ๕ การพัฒนาด้านการเมืองและการบริหารจัดการบ้านเมืองที่ดี

๒.๓ เป้าประสงค์

๑. ประชาชนได้รับการบริการด้านโครงสร้างพื้นฐานอย่างทั่วถึง
๒. เพื่อสร้างระบบคมนาคมขนส่ง ระบบสาธารณูปโภคและสาธารณูปการที่มีประสิทธิภาพ
๓. ประชาชนได้รับการพัฒนาอาชีพและรายได้เพียงพอ
๔. การศึกษา ศาสนา สาธารณสุข วัฒนธรรมประเพณีได้รับการส่งเสริมและพัฒนามากขึ้น
๕. ชุมชนและสังคมภายในตำบลเล็งใด้มีความเข้มแข็งน่าอยู่
๖. ประชาชนในพื้นที่มีส่วนร่วมในการพัฒนาท้องถิ่น
๗. ประชาชนมีสุขภาพที่ดี ทั้งทางร่างกายและจิตใจ
๘. ทรัพยากรธรรมชาติสิ่งแวดล้อมได้รับการดูแลจากคนในท้องถิ่น
๙. อาคารที่ทำงานพอเพียง/พนักงานเจ้าหน้าที่มีความพร้อม/วัสดุอุปกรณ์ต่างๆเพียงพอกับการปฏิบัติงาน
๑๐. องค์การบริหารส่วนตำบลมีการบริหารจัดการบ้านเมืองและสังคมตามหลักธรรมาภิบาล

๒.๔ ตัวชี้วัด

๑. ร้อยละที่เพิ่มขึ้นของการพัฒนาสาธารณสุขปโภคขั้นพื้นฐานภายในตำบล
๒. ระดับคุณภาพชีวิตของประชาชนภายในตำบลเพิ่มขึ้นอย่างต่อเนื่อง
๓. ชุมชนมีศักยภาพเข้มแข็งมากขึ้น
๔. ระบบการศึกษาได้รับการพัฒนาและมีคุณภาพที่เพิ่มขึ้น
๕. ขนบธรรมเนียม ประเพณี วัฒนธรรมท้องถิ่นภูมิปัญญาท้องถิ่นได้รับการอนุรักษ์ สืบสาน
๖. ระบบการสาธารณสุขที่มีคุณภาพประชาชนมีสุขภาพที่ดี
๗. ทรัพยากรธรรมชาติ และสิ่งแวดล้อมภายในตำบลได้รับการจัดการ ดูแล อนุรักษ์และฟื้นฟูเพิ่มขึ้น
๘. เพิ่มประสิทธิภาพการบริหารจัดการองค์กรให้มีความถูกต้อง รวดเร็วตอบสนองความต้องการของประชาชนได้ตรงตามวัตถุประสงค์
๙. ชุมชนเข้มแข็ง ร่วมคิด ร่วมทำ แก้ไขปัญหาภายในชุมชนของตนเองได้อย่างมีประสิทธิภาพ

๒.๕ ค่าเป้าหมาย

ยุทธศาสตร์	เป้าหมาย
๑.การพัฒนาด้านโครงสร้างพื้นฐานและสาธารณสุขปโภค	๑.การพัฒนาด้านการคมนาคมก่อสร้าง ปรับปรุง บำรุงรักษา ถนน สะพาน ร่องระบายน้ำ ท่อระบายน้ำรางระบายน้ำ ปีละ ๕ โครงการ ๒.การพัฒนาด้านแหล่งน้ำ น้ำอุปโภคบริโภค ปีละ ๒ โครงการ ๓.การพัฒนาด้านระบบไฟฟ้า ปีละ ๒ โครงการ
๒ การพัฒนาการสร้างความเข้มแข็งของสังคมและชุมชน	๑.การพัฒนาคุณภาพชีวิตและส่งเสริมอาชีพ ปีละ ๒ โครงการ ๒.การพัฒนาผลผลิตด้านการเกษตร ปีละ ๒ โครงการ ๓.การพัฒนาด้านการเสริมสร้างชุมชนเข้มแข็ง ปีละ ๓ โครงการ ๔.การพัฒนาด้านการส่งเสริมสวัสดิการ ปีละ ๓ โครงการ
๓ การพัฒนาด้านการศึกษา ศาสนา วัฒนธรรมประเพณี และภูมิปัญญาท้องถิ่น	๑.การพัฒนาด้านระบบการเรียนรู้และการศึกษา ปีละ ๕ โครงการ ๒.การพัฒนาด้านการศึกษา วัฒนธรรมประเพณี ภูมิปัญญาท้องถิ่น ปีละ ๓ โครงการ
๔ การพัฒนาการพัฒนาด้านสาธารณสุขและสิ่งแวดล้อม	๑.การพัฒนาด้านการส่งเสริมให้ประชาชนมีสุขภาพที่ดี ปีละ ๕ โครงการ ๒.การบริหารจัดการทรัพยากรธรรมชาติและสิ่งแวดล้อม ปีละ ๒ โครงการ
๕ การพัฒนาด้านการเมืองและการบริหารจัดการบ้านเมืองที่ดี	๑.การพัฒนาด้านการบริหารจัดการและเพิ่มประสิทธิภาพการปฏิบัติราชการ ปีละ ๕ โครงการ ๒.การเสริมสร้างการบริหารจัดการบ้านเมืองที่ดี ปีละ ๓ โครงการ

๒.๖ กลยุทธ์

ยุทธศาสตร์ ๑.การพัฒนาด้านโครงสร้างพื้นฐานและสาธารณสุขปโภค

- ๑.๑ กลยุทธ์การพัฒนาด้านการคมนาคม (ก่อสร้าง,ปรับปรุง,บำรุงรักษา ถนน สะพาน ร่องระบายน้ำ ท่อระบายน้ำ รางระบายน้ำ)
- ๑.๒ กลยุทธ์การพัฒนาด้านแหล่งน้ำ น้ำอุปโภคบริโภค
- ๑.๓ กลยุทธ์การพัฒนาด้านระบบไฟฟ้า

ยุทธศาสตร์ ๒ การพัฒนาการสร้างความเข้มแข็งของสังคมและชุมชน

๒.๑ กลยุทธ์การพัฒนาคุณภาพชีวิตและส่งเสริมอาชีพ

๒.๒ กลยุทธ์การพัฒนาผลผลิตด้านการเกษตร

๒.๓ กลยุทธ์การพัฒนาด้านการเสริมสร้างชุมชนเข้มแข็ง

๒.๔ กลยุทธ์การพัฒนาด้านส่งเสริมสวัสดิการสังคม

ยุทธศาสตร์ ๓ การพัฒนาทางการศึกษา ศาสนา วัฒนธรรม ประเพณี และภูมิปัญญาท้องถิ่น

๓.๑ กลยุทธ์การพัฒนาด้านระบบการเรียนรู้และการศึกษา

๓.๒ กลยุทธ์การพัฒนาทางการศาสนา วัฒนธรรม ประเพณี ภูมิปัญญาท้องถิ่น

ยุทธศาสตร์ ๔ การพัฒนาการพัฒนาด้านสาธารณสุขและสิ่งแวดล้อม

๔.๑ กลยุทธ์การพัฒนาด้านการส่งเสริมให้ประชาชนมีสุขภาพที่ดี

๔.๒ กลยุทธ์การบริหารจัดการทรัพยากรธรรมชาติและสิ่งแวดล้อม

ยุทธศาสตร์ ๕ การพัฒนาด้านการเมืองและการบริหารจัดการบ้านเมืองที่ดี

๕.๑ การพัฒนาด้านบริหารจัดการและเพิ่มประสิทธิภาพการปฏิบัติราชการ

๕.๒ การเสริมสร้างการบริหารจัดการบ้านเมืองที่ดี

๒.๗ จุดยืนทางยุทธศาสตร์

จุดยืนทางยุทธศาสตร์ (Positioning) ขององค์การบริหารส่วนตำบลเลิงใต้

การกำหนดจุดยืนทางยุทธศาสตร์ (Positioning) ขององค์การบริหารส่วนตำบลเลิงใต้ กำหนดการพัฒนาที่ครอบคลุมกิจกรรมต่าง ๆ ขององค์การบริหารส่วนตำบลเลิงใต้ ที่เกี่ยวข้องกับ ยุทธศาสตร์การพัฒนาจำนวน ๕ ยุทธศาสตร์ และ ๑๓ กลยุทธ์ ดังนี้

ยุทธศาสตร์ ๑.การพัฒนาโครงสร้างพื้นฐานและสาธารณูปโภค

๑.๑ กลยุทธ์การพัฒนาด้านการคมนาคม (ก่อสร้าง,ปรับปรุง,บำรุงรักษา ถนน สะพาน ร่องระบายน้ำ ท่อระบายน้ำ รางระบายน้ำ)

๑.๒ กลยุทธ์การพัฒนาด้านแหล่งน้ำ น้ำอุปโภคบริโภค

๑.๓ กลยุทธ์การพัฒนาด้านระบบไฟฟ้า

ยุทธศาสตร์ ๒ การพัฒนาการสร้างความเข้มแข็งของสังคมและชุมชน

๒.๑ กลยุทธ์การพัฒนาคุณภาพชีวิตและส่งเสริมอาชีพ

๒.๒ กลยุทธ์การพัฒนาผลผลิตด้านการเกษตร

๒.๓ กลยุทธ์การพัฒนาด้านการเสริมสร้างชุมชนเข้มแข็ง

๒.๔ กลยุทธ์การพัฒนาด้านส่งเสริมสวัสดิการสังคม

ยุทธศาสตร์ ๓ การพัฒนาทางการศึกษา ศาสนา วัฒนธรรม ประเพณี และภูมิปัญญาท้องถิ่น

๓.๑ กลยุทธ์การพัฒนาด้านระบบการเรียนรู้และการศึกษา

๓.๒ กลยุทธ์การพัฒนาทางการศาสนา วัฒนธรรม ประเพณี ภูมิปัญญาท้องถิ่น

ยุทธศาสตร์ ๔ การพัฒนาการพัฒนาด้านสาธารณสุขและสิ่งแวดล้อม

๔.๑ กลยุทธ์การพัฒนาด้านการส่งเสริมให้ประชาชนมีสุขภาพที่ดี

๔.๒ กลยุทธ์การบริหารจัดการทรัพยากรธรรมชาติและสิ่งแวดล้อม

ยุทธศาสตร์ ๕ การพัฒนาด้านการเมืองและการบริหารจัดการบ้านเมืองที่ดี

๕.๑ การพัฒนาด้านการบริหารจัดการและเพิ่มประสิทธิภาพการปฏิบัติราชการ

๕.๒ การเสริมสร้างการบริหารจัดการบ้านเมืองที่ดี

๒.๘ ความเชื่อมโยงของยุทธศาสตร์ในภาพรวม

โครงสร้างความเชื่อมโยงแผนยุทธศาสตร์การพัฒนากองคการบริหารส่วนตำบลเลิงใต้

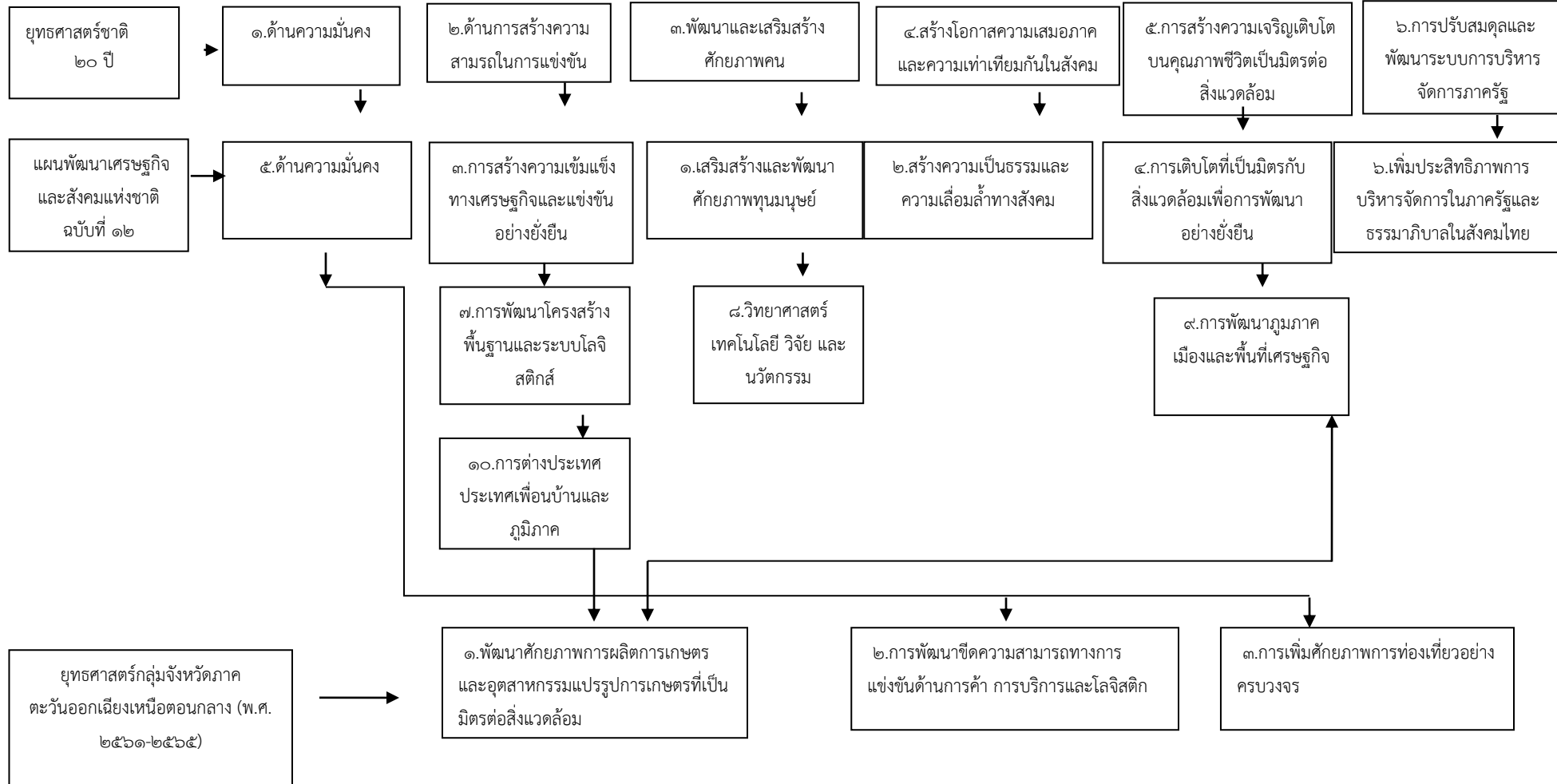

โครงสร้างเชื่อมโยงแผนยุทธศาสตร์การพัฒน่องค์การบริหารส่วนตำบลเลิงใต้

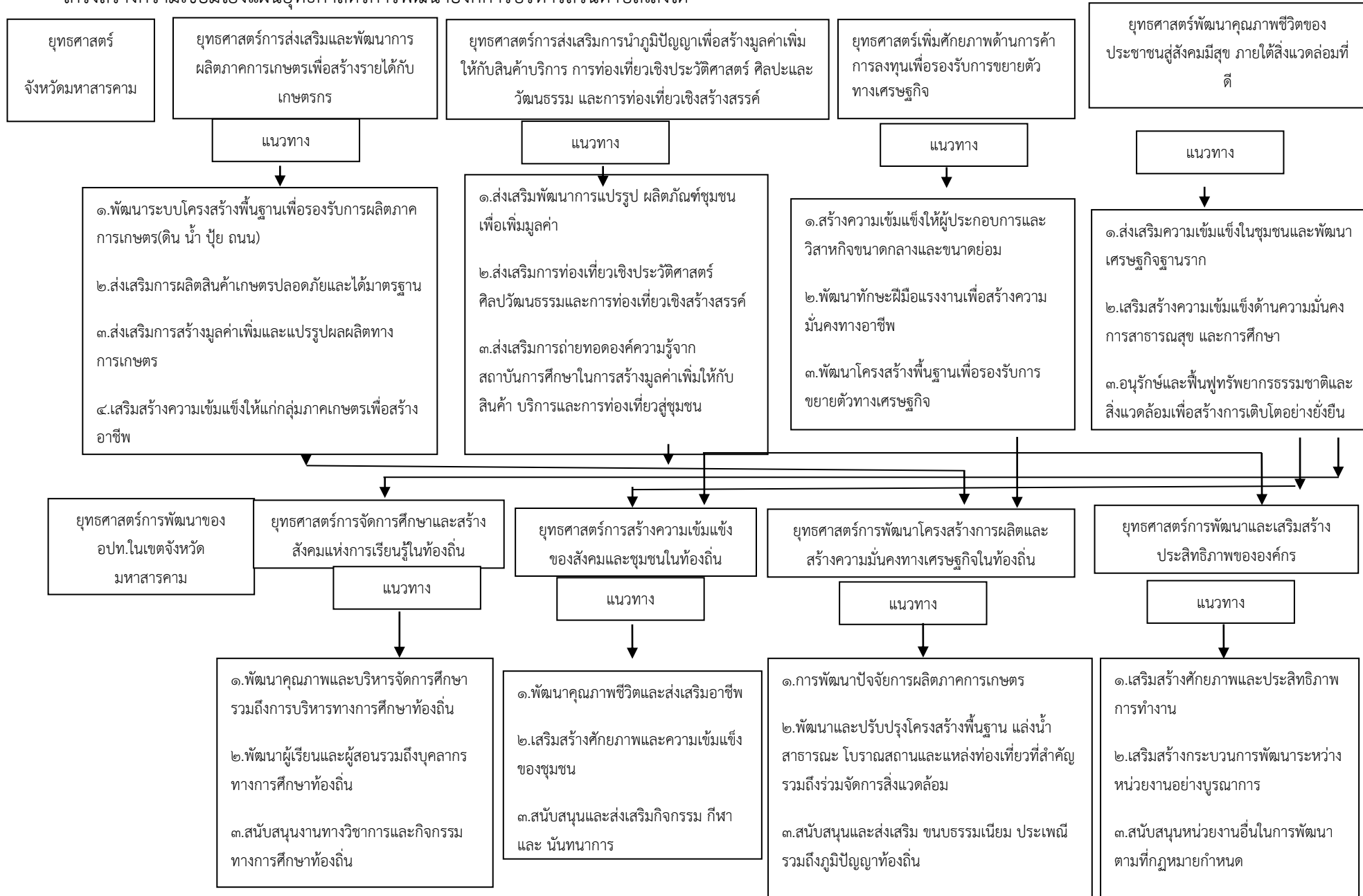

โครงสร้างเชื่อมโยงแผนยุทธศาสตร์การพัฒนาองค์การบริหารส่วนตำบลเลิงใต้

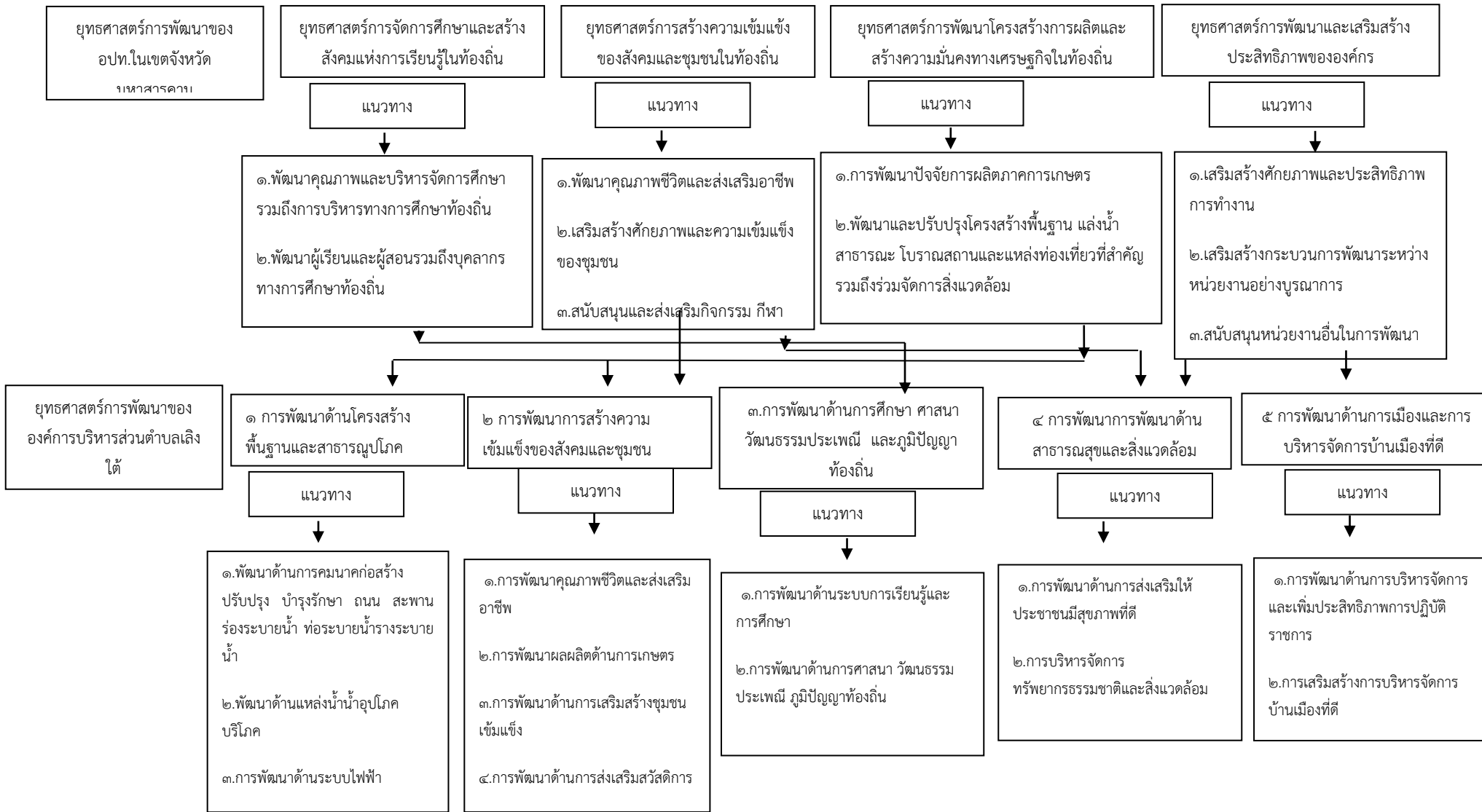

๓. การวิเคราะห์เพื่อพัฒนาท้องถิ่น

๓.๑ การวิเคราะห์กรอบการจัดทำยุทธศาสตร์ขององค์กรปกครองส่วนท้องถิ่น

ผลการวิเคราะห์ศักยภาพเพื่อประเมินสถานภาพการพัฒนาในปัจจุบันและโอกาสการพัฒนาในอนาคต ของท้องถิ่น ด้วยเทคนิค SWOT Analysis (จุดแข็ง จุดอ่อน โอกาส และอุปสรรค)

วิเคราะห์ปัจจัยภายในองค์กร

จุดแข็ง (Strength)	จุดอ่อน (Weakness)
<p>๑. ด้านการบริหาร</p> <p>๑.๑ มีโครงสร้างการแบ่งส่วนราชการชัดเจน ครอบคลุมอำนาจหน้าที่ตามภารกิจ</p> <p>๑.๒ มีการแบ่งงาน/มอบหมายงานอย่างชัดเจน</p> <p>๑.๓ ผู้บริหารท้องถิ่นสามารถกำหนดนโยบายได้ภายใต้กรอบ ของกฎหมาย</p> <p>๑.๔ มีการมอบอำนาจการบริหารงานตามลำดับชั้น</p> <p>๑.๕ มีการกำกับดูแลจากส่วนภูมิภาค</p> <p>๑.๖ มีส่วนราชการหลายส่วนในพื้นที่</p> <p>๑.๗ ระบบสภา อบต. มีความเข้มแข็ง การ บริหารงบประมาณส่วนใหญ่ได้รับความเห็นชอบจากสภาก่อนดำเนินการ</p>	<p>๑. ด้านการบริหาร</p> <p>๑.๑ ขาดการวางผังเมืองที่ดี เพื่อรองรับการพัฒนาในอนาคต</p> <p>๑.๒ ไม่สามารถพัฒนาความต้องการของประชาชนได้อย่างทั่วถึงและตามความจำเป็นเร่งด่วน</p> <p>๑.๓ มีการวัสดุอุปกรณ์เครื่องมือเครื่องใช้ในการปฏิบัติงานอย่างเพียงพอ</p>
<p>๒. ด้านระเบียบ/กฎหมาย/อำนาจหน้าที่</p> <p>๒.๑ พระราชบัญญัติกำหนดแผนและขั้นตอนการกระจาย อำนาจฯ เอื้อต่อการบริหารงานขององค์กรปกครองส่วนท้องถิ่น ทำให้ อบต. มีอำนาจในการบริหารจัดการงานได้ทั่วถึงและ รวดเร็ว</p> <p>๒.๒ การถ่ายโอนภารกิจมีแนวโน้มเพิ่มขึ้นมากตามแผนการ กระจายอำนาจฯ</p>	<p>๒. ด้านระเบียบ/กฎหมาย/อำนาจหน้าที่</p> <p>๒.๑ อำนาจหน้าที่ตามแผนการกระจายอำนาจฯ บางภารกิจขาดความชัดเจน</p> <p>๒.๒ มีขอบเขต อำนาจหน้าที่รับผิดชอบไม่เต็มพื้นที่</p> <p>๒.๓ การถ่ายโอนภารกิจขาดการกำกับดูแลจากหน่วยงาน จากต้นสังกัด ถ่ายโอนภารกิจแต่ไม่ถ่ายโอนงบประมาณ</p> <p>๒.๔ มีส่วนราชการหลายส่วนในพื้นที่ที่มีอำนาจหน้าที่ทับซ้อนกัน ทำให้ไม่สามารถแก้ไขปัญหาได้ทัน่วงที</p> <p>๒.๕ ระเบียบกฎหมายยังขาดความชัดเจน มักถูก สตง. ทักท้วงอยู่เสมอ</p> <p>๒.๖ การให้ความอิสระองค์การบริหารส่วนตำบล จากส่วนกลางยังไม่เต็มที่ซึ่งต้องอยู่ภายใต้การกำกับควบคุมดูแลจากส่วนภูมิภาค</p> <p>๒.๗ กฎหมายบางฉบับล้าสมัยและมีช่องโหว่ ไม่เอื้อต่อการ พัฒนา เช่น พระราชบัญญัติภาษีบำรุงท้องที่</p>

จุดแข็ง (Strength)	จุดอ่อน (Weakness)
<p>๓. บุคลากร</p> <p>๓.๑ สามารถจัดกรอบอัตรากำลังได้เองตามภารกิจและงบประมาณ</p> <p>๓.๒ บุคลากรมีการพัฒนาตนเองโดยการประชุม ฝึกอบรมและ ศึกษาต่อในระดับที่สูงขึ้น</p>	<p>๓. บุคลากร</p> <p>๓.๑ บุคลากรไม่เพียงพอที่จะรองรับภารกิจทั้งที่เป็น อำนาจหน้าที่ที่ต้องทำและภารกิจที่ได้รับการถ่ายโอน และงบประมาณมีจำกัด ร้อยละ ๔๐ ของค่าใช้จ่ายด้าน บุคลากร</p> <p>๓.๒ บุคลากรขาดความรัก ความสามัคคีการมีส่วนร่วม การทำงานเป็นทีม</p> <p>๓.๓ ลักษณะการทำงานมุ่งที่ผลงานของแต่ละส่วนงาน มากกว่าการทำงานในภาพรวมของ อบต.</p> <p>๓.๔ บุคลากรบางคนยังขาดการเรียนรู้ การเอาใจใส่ต่อ งานในหน้าที่ ไม่มีการพัฒนาศักยภาพและขาดทักษะ ประสบการณ์</p>
<p>๔. งบประมาณ</p> <p>๔.๑ มีรายได้จากการจัดเก็บภาษีเป็นของตนเอง ทำให้ มีอิสระ และเกิดความคล่องตัวในการบริหารงบประมาณ</p> <p>๔.๒ ได้รับงบประมาณจากการจัดสรรจากส่วนกลางเป็น ส่วนใหญ่</p>	<p>๔. งบประมาณ</p> <p>๔.๑ การจัดสรรงบประมาณจากส่วนกลางไม่เป็นไปตาม เป้าหมายที่กำหนด มีแนวโน้มลดลงทุกปี</p> <p>๔.๒ งบประมาณจำนวนมากใช้ในการพัฒนาด้าน โครงสร้างพื้นฐาน ทำให้ด้านอื่น ๆ ขาดการพัฒนา เช่น ด้านเศรษฐกิจ สังคม และคุณภาพชีวิต และการศึกษา</p> <p>๔.๓ รายได้จากการจัดเก็บภาษีมีแนวโน้มลดลง</p>

ปัจจัยภายนอกองค์กร

โอกาส (Opportunity)	อุปสรรค (Threat)
<p>๑. ด้านการเมือง</p> <p>๑.๑ ระดับท้องถิ่น : การเมืองระดับท้องถิ่นไม่มีปัญหา ความขัดแย้งรุนแรง จึงเอื้อต่อการพัฒนาตำบล</p>	<p>๑. ด้านการเมือง</p> <p>๑.๑ ระดับจังหวัด : การเมืองยังมีการแบ่งแยก ขาดความชัดเจนในการ พัฒนาและถือเป็นอุปสรรค</p> <p>๑.๒ ระดับประเทศ : มีการเปลี่ยนแปลงรัฐบาลใหม่ อยู่ระหว่างเริ่ม ขับเคลื่อนนโยบาย ระบบการเมืองยังไม่เข้มแข็งทำให้การขับเคลื่อน นโยบายไม่ต่อเนื่อง</p>
<p>๒. ด้านเศรษฐกิจ</p> <p>๒.๑ มีเขตพื้นที่ที่คลองส่งน้ำชลประทานผ่าน</p> <p>๒.๒ แนวทางการพัฒนาประเทศที่ยึดหลักปรัชญาเศรษฐกิจ พอเพียง</p> <p>๒.๓ ส่งเสริมประสิทธิภาพการผลิตทางการเกษตร การสร้าง มูลค่าภาคการเกษตร และการสร้างเสริมความเข้มแข็งให้แก่ เกษตรกรอย่างเป็นระบบ</p> <p>๒.๔ สนับสนุนเศรษฐกิจฐานรากเพื่อยกระดับคุณภาพชีวิต ของเกษตรกรและประชาชนในชนบท โดยส่งเสริม การรวมกลุ่ม ของเกษตรกร พัฒนาความรู้ทางการเงิน และบัญชี</p>	<p>๒. ด้านเศรษฐกิจ</p> <p>๒.๑ กลุ่มอาชีพ : ส่วนใหญ่ประกอบอาชีพเกษตรกรรม ทำนาข้าว ราคา ผลผลิตไม่แน่นอน ยังขาดความเข้มแข็งของการสนับสนุนงบประมาณ ไม่ต่อเนื่องกลุ่มอาชีพไม่เกาะเป็นกลุ่มขาดความเป็นปึกแผ่นในกลุ่มอาชีพ</p> <p>๒.๒ ค่าครองชีพที่สูงขึ้น ความผันผวนของราคาสินค้าอุปโภค/บริโภค และเศรษฐกิจอยู่ในช่วงชะลอตัว</p> <p>๒.๓ เกษตรกรยังนิยมใช้สารเคมีในการเพิ่มผลผลิตทางการเกษตร</p> <p>๒.๔ กลุ่มอาชีพขาดความเข้มแข็ง</p> <p>๒.๕ ประชาชนยังมีระบบความคิด หรือการประกอบอาชีพ แบบเดิมๆ เช่น การปลูกพืชเชิงเดี่ยว</p> <p>๒.๖ เกิดภัยพิบัติเช่น อุทกภัย ภัยแล้ง ทำให้เกิดความเสียหายต่อผลผลิตทางด้านเกษตรกรรม</p>
<p>๓. ด้านสังคม วัฒนธรรม</p> <p>๓.๑ มีสถานศึกษาทุกระดับในพื้นที่ และมีศูนย์การเรียนรู้รุ่นอก ระบบ ซึ่งมีความพร้อม มีศักยภาพในการจัดการศึกษาอย่างทั่วถึง</p> <p>๓.๒ มีโรงพยาบาลส่งเสริมสุขภาพ และโรงพยาบาล ตั้งอยู่ ครอบคลุมทั้งพื้นที่อย่างเพียงพอ รวมถึงการให้บริการฟรีในเรื่อง รับส่งผู้ป่วยฉุกเฉิน หรือตามแพทย์นัด</p> <p>๓.๓ รัฐบาลกำหนดให้การแก้ไขและป้องกันปัญหา ยาเสพติด การปราบปรามผู้มีอิทธิพลในพื้นที่ และการบุกรุกพื้นที่ สาธารณะเป็นวาระแห่งชาติ</p>	<p>๓. ด้านสังคม วัฒนธรรม</p> <p>๓.๑ ปัญหาการแพร่ระบาดของยาเสพติดในพื้นที่</p> <p>๓.๒ การตอบรับกระแสบริโภคนิยมและวัฒนธรรม ตะวันตกของประชาชน</p> <p>๓.๓ ปัญหายาเสพติด แหล่งอบายมุขเป็นการมอมเมาเยาวชนก่อให้เกิดปัญหาสังคม</p> <p>๓.๔ ประชาชนขาดจิตสำนึกในการอนุรักษ์ ทรัพยากรธรรมชาติและ สิ่งแวดล้อม</p> <p>๓.๕ ประชาชนขาดการประสานสัมพันธ์ในชุมชนด้าน วัฒนธรรม ประเพณี ในท้องถิ่นและสำนึกรักบ้านเกิด และความเป็นไทย ทำให้แบบอย่างที่ดี มีจำนวนน้อยลง</p>

โอกาส (Opportunity)	อุปสรรค (Threat)
<p>๔ ทรัพยากรธรรมชาติและสิ่งแวดล้อม</p> <p>๔.๑ ที่ตั้งทางภูมิศาสตร์ สภาพพื้นที่ที่มีความอุดมสมบูรณ์มีแหล่งน้ำตามธรรมชาติ เหมาะแก่การเป็นแหล่งเพาะปลูกพืชทางการเกษตร</p>	<p>๔.ทรัพยากรธรรมชาติและสิ่งแวดล้อม</p> <p>๔.๑ เกิดภัยพิบัติ เช่น อุทกภัย ภัยแล้ง ทำให้เกิดความเสียหายต่อผลผลิตทางการเกษตร</p> <p>๔.๒ ประชาชนขาดจิตสำนึกในการรับผิดชอบร่วมกันในการอนุรักษ์ทรัพยากรธรรมชาติและสิ่งแวดล้อม</p>
<p>๕ เทคโนโลยีสารสนเทศ</p> <p>๕.๑ เทคโนโลยีที่ทันสมัยทำให้การปฏิบัติงานและการเชื่อมโยงข้อมูลกับหน่วยงานต่างๆ และให้บริการข้อมูลมีประสิทธิภาพมากขึ้น</p>	<p>๕. เทคโนโลยีสารสนเทศ</p> <p>๕.๑ ไม่มีการฝึกอบรมให้แก่ท้องถิ่นทำให้ขาดบุคลากรที่มีความสามารถทางด้าน ICT</p> <p>๕.๒ ระบบฐานข้อมูลที่มีอยู่ ยังไม่ได้นำมาบริหารจัดการและใช้ประโยชน์อย่างมีประสิทธิภาพ</p>

๓.๒ การประเมินสถานการณ์สภาพแวดล้อมภายนอกที่เกี่ยวข้อง

ปัจจัยและสถานการณ์การเปลี่ยนแปลงที่มีผลต่อการพัฒนา ผลวิเคราะห์ปัญหาและความต้องการของประชาชนในการพัฒนาท้องถิ่น

ขอบข่ายและปริมาณ ของปัญหา	พื้นที่เป้าหมาย	กลุ่มเป้าหมาย	แนวโน้มของปัญหา
<p>๑. ด้านโครงสร้างพื้นฐาน</p> <p>๑.เส้นทางคมนาคม</p> <p>๒.น้ำ,สาธารณสุข,โรค</p> <p>๓.ไฟฟ้า,การสื่อสาร</p>	หมู่ที่ ๑ - ๑๒	ประชาชน ทั่วไป	ประชาชนยังให้ความสำคัญเป็นอันดับแรกที่จะให้ พัฒนาด้านโครงสร้างพื้นฐานอาจเป็นเพราะการพัฒนา ด้านนี้จะปรากฏเป็นรูปธรรมประกอบกับประชาชน นิยมความสะดวกสบายจึงมีความต้องการให้พัฒนาด้านนี้อันดับแรกและผู้บริหารหรือผู้นำหลายส่วนไม่ได้ มุ่งเน้นการพัฒนาด้านอื่นมากนัก
<p>๒. ด้านเศรษฐกิจ</p> <p>๑ ส่งเสริมศักยภาพ และขีดความสามารถ ในการเพิ่มผลผลิตทางการเกษตรอินทรีย์และ การแปรรูปสินค้าทาง การเกษตร</p> <p>๒ เสริมสร้างและเพิ่ม ทักษะอาชีพของ คราวเรือนและกลุ่ม อาชีพ</p> <p>๓ สร้างความตระหนัก แก่ผู้ประกอบการและ ผู้บริโภค</p>	หมู่ที่ ๑ - ๑๒	ประชาชน ทั่วไป	การพัฒนาด้านเศรษฐกิจยังขาดความเอาใจใส่ดำเนินการที่แท้จริง ทำให้การพัฒนาไม่ยั่งยืน การ ส่งเสริมด้านเศรษฐกิจไม่มีการติดตามผลประเมินผล อย่างแท้จริง

ขอบข่ายและปริมาณ ของปัญหา	พื้นที่ เป้าหมาย	กลุ่มเป้าหมาย	แนวโน้มของปัญหา
<p>๓ ด้านพัฒนาคน และสังคม</p> <p>๑ ด้านคุณธรรม จริยธรรมและ วัฒนธรรมระเพณี</p> <p>๒ การพัฒนาและ ส่งเสริมการศึกษา</p> <p>๓ การพัฒนาด้าน สุขภาพและอนามัย</p> <p>๔ การพัฒนาด้าน สวัสดิการชุมชน</p> <p>๕ การพัฒนาด้าน กีฬาและ นันทนาการ</p>	หมู่ที่ ๑ - ๑๒	ประชาชน ทั่วไป	<p>งบประมาณดำเนินการพัฒนาด้านคนและ สังคมมีการ จัดสรรไว้จำกัด ขาดการพัฒนา อย่างต่อเนื่อง และ จริงจัง มีการพัฒนาด้าน สวัสดิการของผู้สูงอายุ ผู้พิการ และผู้ป่วยติด เชื้อ อย่างต่อเนื่อง ยังมีปัญหาการแพร่ ระบาดของยาเสพติดในพื้นที่ทั้งในหมู่บ้าน และ สถานศึกษา ส่วนปัญหาวัยรุ่นทะเลาะ วิวาทและดื่มสุรา ปัญหาจากโรคติดต่อ เบาหวาน,ความดันปัญหาขาดความรู้ในด้าน การประกอบอาชีพเสริม , ขาดตลาดรองรับ ผลผลิตหรืออาชีพเสริม</p>
<p>๔.ด้านสิ่งแวดล้อม</p> <p>๑. สร้างจิตสำนึก และความตระหนัก ใน การจัดการทรัพยากร และ สิ่งแวดล้อม</p> <p>๒. การบริหารจัดการ และรณรงค์ กำจัดขยะ มูลฝอย</p>	หมู่ที่ ๑ - ๑๒	ประชาชน ทั่วไป	<p>ยังไม่ให้ความสำคัญกับการพัฒนาด้าน สิ่งแวดล้อมอย่าง จริงจัง ขาดความต่อเนื่องใน การเพิ่มพื้นที่สีเขียว ทุก ฝ่ายยังขาดการให้ ความสำคัญกับการสร้างจิตสำนึกและ ตระหนักในด้านการจัดการ ทรัพยากรธรรมชาติและสิ่งแวดล้อม ของ ผู้ประกอบการ, เกิดปัญหาฝุ่นละออง,</p>
<p>๕.ด้านการเมือง การบริหาร และการ ปกครอง</p> <p>๑. การมีส่วนร่วมของ ประชาชนและ องค์กร ทุกภาคส่วน</p> <p>๒ การเพิ่มศักยภาพ ของบุคลากรและ องค์กร</p> <p>๓ ส่งเสริมระบบ ประชาธิปไตย</p> <p>๔ ส่งเสริมการมีส่วนร่วม ร่วมของ ประชาชนใน เวทีประชาคม</p>	หมู่ที่ ๑ - ๑๒	ประชาชน ทั่วไป	<p>มีการส่งเสริมการเพิ่มศักยภาพของบุคลากร และองค์กร อย่างต่อเนื่อง การสั่งการ มอบหมายงานยังไม่ สอดคล้องกับคำสั่ง มอบหมายงาน เจ้าหน้าที่ ฝ่าย ปกครอง และ ฝ่ายการเมืองบางคนยังขาดความสามัคคี และ ขาดการประสานงานที่ดี ผู้บริหารและ ผู้บังคับบัญชาขาดการ แก้ปัญหา และมัก ไม่ เปิดรับแนวทางการปฏิบัติงานรูปแบบใหม่ที่ ทันสมัย และเหมาะสมมากกว่า ขาดการ ส่งเสริมการมีส่วนร่วม งบประมาณในการ บริหารมีจำกัด</p>

ขอบข่ายและปริมาณ ของปัญหา	พื้นที่ เป้าหมาย	กลุ่มเป้าหมาย	แนวโน้มของปัญหา
<p>๖.การพัฒนาด้าน การศึกษาและกีฬา</p> <p>๑ ส่งเสริมการจัด การศึกษาขั้น พื้นฐาน</p> <p>๒ ส่งเสริม กระบวนการเรียนรู้ อย่าง ยั่งยืน</p> <p>๓ ส่งเสริมการศึกษา ในระบบและ นอก ระบบ</p> <p>๔ ส่งเสริม กระบวนการเพิ่ม โอกาสทางการศึกษา</p> <p>๕ ส่งเสริม ทุนการศึกษาให้ ต่อเนื่อง</p> <p>๖ ส่งเสริมและ สนับสนุนแนวนโยบาย ของรัฐบาลและ ยุทธศาสตร์การศึกษา</p> <p>๗ ส่งเสริมกิจกรรม การแสดงออก ด้าน กีฬาอย่างเป็นระบบ และ ต่อเนื่อง</p>	<p>หมู่ที่ ๑ - ๑๒</p>	<p>ประชาชน ทั่วไป</p>	<p>การศึกษายังขาดทิศทางที่ชัดเจนในนโยบาย ตั้งแต่ ระดับสูงลงมา จำนวนบุคลากรที่ ปฏิบัติงานมีจำกัดแต่ ปริมาณงานมีมาก ส่งผลกระทบต่อคุณภาพงาน การ ส่งเสริม การจัดการศึกษาในระบบยังไม่เพียงพอ ผลสัมฤทธิ์ทางการเรียนต่ำลง เช่น เด็กอ่าน หนังสือไม่ ออก ผลการวัดผลประเมินผลต่ำลง ซึ่งเกิดจากปัจจัย หลายด้าน เช่น ด้าน ครอบครัวยุคใหม่ส่วนใหญ่ไม่ได้อาศัย อยู่กับบิดา มารดา ขาดการเอาใจใส่ดูแลอย่างใกล้ชิด ด้านค่านิยมของสังคมที่เกิดการเปลี่ยนแปลง ทางด้าน วัฒนธรรม พฤติกรรมติดความ สะดวกสบาย เหล่านี้เป็น ต้น สภาพชุมชน เกิดการเปลี่ยนแปลงเป็นชุมชนกึ่งเมือง กึ่ง ชนบททำให้วิถีชีวิตเปลี่ยนไป เด็กขาดการ ส่งเสริม ใ้รักการอ่าน มีความเคยชินกับการ ฟังมากกว่าอ่าน การจัดการแข่งขันกีฬาด้าน ยาเสพติด ยังมีการเสพสุราใน กิจกรรมซึ่งขัด กับวัตถุประสงค์</p>

ส่วนที่ ๓
การนำแผนพัฒนาท้องถิ่นไปสู่การปฏิบัติ

ส่วนที่ ๓ การนำแผนพัฒนาท้องถิ่นไปปฏิบัติ

ยุทธศาสตร์การพัฒนาและแผนงาน

ที่	ยุทธศาสตร์	ด้าน	แผนงาน	หน่วยงาน รับผิดชอบหลัก	หน่วยงาน สนับสนุน
๑	การพัฒนาด้านโครงสร้าง พื้นฐานและสาธารณูปโภค	การบริการชุมชน และสังคม	แผนงานเคหะ และชุมชน	กองช่าง	องค์การ บริหารส่วน ตำบลเลิงใต้
		การบริการชุมชน และสังคม	แผนงาน อุตสาหกรรม และการโยธา	กองช่าง	
		การเศรษฐกิจ	แผนงาน การเกษตร	กองส่งเสริม การเกษตร	
๒	การพัฒนาการสร้าง ความเข้มแข็งของสังคมและชุมชน	บริหารทั่วไป	แผนงานรักษา ความสงบภายใน	สำนักปลัด	
		การบริการชุมชน และสังคม	แผนงาน การเกษตร	กองส่งเสริม การเกษตร	
		การบริการชุมชน และสังคม	แผนงานสร้าง ความเข้มแข็ง ของชุมชน	สำนักปลัด	
		การดำเนินงาน อื่นๆ	แผนงานงบกลาง	สำนักปลัด	
		การบริการชุมชน และสังคม	แผนงานสังคม สงเคราะห์	กองสวัสดิการ	
๓	การพัฒนาด้านการศึกษา ศาสนา วัฒนธรรมประเพณี และภูมิปัญญาท้องถิ่น	บริหารทั่วไป	แผนงาน การศึกษา	กองการศึกษา	
		การบริการชุมชน และสังคม	แผนงานศาสนา วัฒนธรรมและ นันทนาการ	กองการศึกษา	
๔	การพัฒนาการพัฒนาด้าน สาธารณสุขและสิ่งแวดล้อม	บริหารทั่วไป	แผนงาน สาธารณสุข	กองสาธารณสุข	
		การบริการชุมชน และสังคม	แผนงาน การเกษตร	กองการเกษตร	
		การบริการชุมชน และสังคม	แผนงานเคหะ และชุมชน	สำนักปลัด	

ที่	ยุทธศาสตร์	ด้าน	แผนงาน	หน่วยงาน รับผิดชอบหลัก	หน่วยงาน สนับสนุน
๕	การพัฒนาด้านการเมืองและ การบริหารจัดการบ้านเมืองที่ดี	บริหารทั่วไป	แผนงาน บริหารงานทั่วไป	สำนักปลัด	องค์การ บริหารส่วน ตำบลเลิงใต้
		บริหารทั่วไป	แผนงานสร้าง ความเข้มแข็ง ของชุมชน	สำนักปลัด	
รวม	๕ ยุทธ	๔ ด้าน	๑๐ แผนงาน	๖ สำนัก/กอง	

๒.บัญชีโครงการพัฒนาท้องถิ่น

แบบ ผ.๐๑

บัญชีสรุปโครงการพัฒนา
แผนพัฒนาท้องถิ่น (พ.ศ.๒๕๖๖ – ๒๕๗๐)
องค์การบริหารส่วนตำบลเลิงใต้

	ปี ๒๕๖๖		ปี ๒๕๖๗		ปี ๒๕๖๘		ปี ๒๕๖๙		ปี ๒๕๗๐		รวม ๕ ปี	
	จำนวนโครงการ	งบประมาณบาท	จำนวนโครงการ	งบประมาณบาท	จำนวนโครงการ	งบประมาณบาท	จำนวนโครงการ	งบประมาณบาท	จำนวนโครงการ	งบประมาณบาท	จำนวนโครงการ	งบประมาณบาท
ยุทธศาสตร์ที่ ๑ การพัฒนาด้านโครงสร้างพื้นฐานและสาธารณูปโภค												
๑.แผนงานเคหะและชุมชน	๗	๔,๒๐๐,๐๐๐	๗	๔,๒๐๐,๐๐๐	๗	๔,๒๐๐,๐๐๐	๗	๔,๒๐๐,๐๐๐	๗	๔,๒๐๐,๐๐๐	๓๕	๒๑,๐๐๐,๐๐๐
รวม	๗	๔,๒๐๐,๐๐๐	๗	๔,๒๐๐,๐๐๐	๗	๔,๒๐๐,๐๐๐	๗	๔,๒๐๐,๐๐๐	๗	๔,๒๐๐,๐๐๐	๓๕	๒๑,๐๐๐,๐๐๐
ยุทธศาสตร์ที่ ๒ การพัฒนาการสร้างความเข้มแข็งของสังคมและชุมชน												
๑.แผนงานรักษาความสงบภายใน	๑๖	๒,๐๒๐,๐๐๐	๑๖	๒,๐๒๐,๐๐๐	๑๖	๒,๐๒๐,๐๐๐	๑๖	๒,๐๒๐,๐๐๐	๑๖	๒,๐๒๐,๐๐๐	๑๖	๒,๐๒๐,๐๐๐
๒.แผนงานสร้างความเข้มแข็งของชุมชน	๑๓	๖๖๐,๐๐๐	๑๓	๖๖๐,๐๐๐	๑๓	๖๖๐,๐๐๐	๑๓	๖๖๐,๐๐๐	๑๓	๖๖๐,๐๐๐	๑๓	๖๖๐,๐๐๐
๓.แผนงานการเกษตร	๘	๕๓๒,๐๐๐	๘	๕๓๒,๐๐๐	๘	๕๓๒,๐๐๐	๘	๕๓๒,๐๐๐	๘	๕๓๒,๐๐๐	๘	๕๓๒,๐๐๐
๔.แผนงานสังคมสงเคราะห์	๖	๔๑๐,๐๐๐	๖	๔๑๐,๐๐๐	๖	๔๑๐,๐๐๐	๖	๔๑๐,๐๐๐	๖	๔๑๐,๐๐๐	๖	๔๑๐,๐๐๐
๕.แผนงานงบกลาง	๔	๘,๐๑๖,๐๐๐	๔	๘,๓๑๖,๐๐๐	๔	๘,๖๑๖,๐๐๐	๔	๘,๙๑๖,๐๐๐	๔	๙,๒๑๖,๐๐๐	๒๐	๔๓,๐๘๐,๐๐๐
รวม	๔๗	๑๑,๖๓๘,๐๐๐	๔๗	๑๑,๙๓๘,๐๐๐	๔๗	๑๒,๒๓๘,๐๐๐	๔๗	๑๒,๕๓๘,๐๐๐	๔๗	๑๒,๘๓๘,๐๐๐	๒๓๕	๖๑,๑๙๐,๐๐๐
ยุทธศาสตร์ที่ ๓ การพัฒนาด้านการศึกษา ศาสนา วัฒนธรรม ประเพณี ภูมิปัญญาท้องถิ่น												
๑.แผนงานการศึกษา	๒๙	๕,๑๒๕,๐๐๐	๒๙	๕,๑๒๕,๐๐๐	๒๙	๕,๑๒๕,๐๐๐	๒๙	๕,๑๒๕,๐๐๐	๒๙	๕,๑๒๕,๐๐๐	๑๔๕	๒๕,๖๒๕,๐๐๐
๒.แผนงานการศึกษาวัฒนธรรมและนันทนาการ	๑๐	๕๐๐,๐๐๐	๑๐	๕๐๐,๐๐๐	๑๐	๕๐๐,๐๐๐	๑๐	๕๐๐,๐๐๐	๑๐	๕๐๐,๐๐๐	๕๐	๒,๕๐๐,๐๐๐
รวม	๓๙	๕,๖๒๕,๐๐๐	๓๙	๕,๖๒๕,๐๐๐	๓๙	๕,๖๒๕,๐๐๐	๓๙	๕,๖๒๕,๐๐๐	๓๙	๕,๖๒๕,๐๐๐	๑๙๕	๒๘,๑๒๕,๐๐๐

๒.บัญชีโครงการพัฒนาท้องถิ่น

แบบ ผ.๐๑

บัญชีสรุปโครงการพัฒนา
แผนพัฒนาท้องถิ่น (พ.ศ.๒๕๖๖ - ๒๕๗๐)
องค์การบริหารส่วนตำบลเลิงใต้

	ปี ๒๕๖๖		ปี ๒๕๖๗		ปี ๒๕๖๘		ปี ๒๕๖๙		ปี ๒๕๗๐		รวม ๕ ปี	
	จำนวนโครงการ	งบประมาณบาท	จำนวนโครงการ	งบประมาณบาท	จำนวนโครงการ	งบประมาณบาท	จำนวนโครงการ	งบประมาณบาท	จำนวนโครงการ	งบประมาณบาท	จำนวนโครงการ	งบประมาณบาท
ยุทธศาสตร์ที่ ๔ การพัฒนาด้านสาธารณสุขและสิ่งแวดล้อม												
๑.แผนงานสาธารณสุข	๑๕	๒,๓๘๒,๐๐๐	๑๕	๒,๓๘๒,๐๐๐	๑๕	๒,๓๘๒,๐๐๐	๑๕	๒,๓๘๒,๐๐๐	๑๕	๒,๓๘๒,๐๐๐	๗๕	๑๑,๙๑๐,๐๐๐
๒.แผนงานการเกษตร	๕	๒๔๐,๐๐๐	๕	๒๔๐,๐๐๐	๕	๒๔๐,๐๐๐	๕	๒๔๐,๐๐๐	๕	๒๔๐,๐๐๐	๒๕	๑,๒๐๐,๐๐๐
๓.แผนงานงบทอ	๑	๘๐,๐๐๐	๑	๘๐,๐๐๐	๑	๘๐,๐๐๐	๑	๘๐,๐๐๐	๑	๘๐,๐๐๐	๕	๔๐๐,๐๐๐
รวม	๒๑	๒,๗๐๒,๐๐๐	๒๑	๒,๗๐๒,๐๐๐	๒๑	๒,๗๐๒,๐๐๐	๒๑	๒,๗๐๒,๐๐๐	๒๑	๒,๗๐๒,๐๐๐	๑๐๕	๑๓,๕๑๐,๐๐๐
ยุทธศาสตร์ที่ ๕ การพัฒนาการเมืองและการบริหารจัดการบ้านเมืองที่ดี												
๑.แผนงานบริหารงานทั่วไป	๑๙	๖,๒๔๐,๐๐๐	๑๙	๖,๒๔๐,๐๐๐	๑๙	๖,๒๔๐,๐๐๐	๑๙	๖,๒๔๐,๐๐๐	๑๙	๖,๒๔๐,๐๐๐	๙๕	๓๑,๒๐๐,๐๐๐
๒.แผนงานสร้างความเข้มแข็งของชุมชน	๒	๕๐,๐๐๐	๒	๕๐,๐๐๐	๒	๕๐,๐๐๐	๒	๕๐,๐๐๐	๒	๕๐,๐๐๐	๑๐	๒๕๐,๐๐๐
รวม	๒๑	๖,๒๙๐,๐๐๐	๒๑	๖,๒๙๐,๐๐๐	๒๑	๖,๒๙๐,๐๐๐	๒๑	๖,๒๙๐,๐๐๐	๒๑	๖,๒๙๐,๐๐๐	๑๐๕	๓๑,๔๕๐,๐๐๐
รวมทั้งสิ้น	๑๓๖	๓๐,๔๕๕,๐๐๐	๑๓๖	๓๐,๗๕๕,๐๐๐	๑๓๖	๓๑,๐๕๕,๐๐๐	๑๓๖	๓๑,๓๕๕,๐๐๐	๑๓๖	๓๑,๖๕๕,๐๐๐	๖๘๐	๑๕๒,๒๗๕,๐๐๐

๒.บัญชีโครงการพัฒนาท้องถิ่น

แบบ ผ.๐๑/๑

บัญชีสรุปโครงการพัฒนา
ที่นำมาจากแผนพัฒนาหมู่บ้าน (พ.ศ.๒๕๖๖ – ๒๕๗๐)
องค์การบริหารส่วนตำบลเลิงใต้

ยุทธศาสตร์	ปี ๒๕๖๖		ปี ๒๕๖๗		ปี ๒๕๖๘		ปี ๒๕๖๙		ปี ๒๕๗๐		รวม ๕ ปี	
	จำนวนโครงการ	งบประมาณบาท	จำนวนโครงการ	งบประมาณบาท	จำนวนโครงการ	งบประมาณบาท	จำนวนโครงการ	งบประมาณบาท	จำนวนโครงการ	งบประมาณบาท	จำนวนโครงการ	งบประมาณบาท
ยุทธศาสตร์ที่ ๑ การพัฒนาด้านโครงสร้างพื้นฐานและสาธารณูปโภค												
แผนงานเคหะและชุมชน	๓๐	๗,๑๐๕,๐๐๐	๓๐	๗,๑๐๕,๐๐๐	๓๐	๗,๑๐๕,๐๐๐	๓๐	๗,๑๐๕,๐๐๐	๓๐	๗,๑๐๕,๐๐๐	๑๕๐	๓๕,๕๒๕,๐๐๐
โครงการที่นำมาจากแผนพัฒนาหมู่บ้าน หมู่ที่ ๑ – ๑๒												
แผนงานอุตสาหกรรมและการเคหะ	๑๑๔	๓๐,๖๘๔,๐๐๐	๑๑๔	๓๐,๖๘๔,๐๐๐	๑๑๔	๓๐,๖๘๔,๐๐๐	๑๑๔	๓๐,๖๘๔,๐๐๐	๑๑๔	๓๐,๖๘๔,๐๐๐	๕๗๐	๑๕๓,๔๒๐,๐๐๐
โครงการที่นำมาจากแผนพัฒนาหมู่บ้าน หมู่ที่ ๑ – ๑๒												
แผนงานการเกษตร	๗	๑,๕๐๐,๐๐๐	๗	๑,๕๐๐,๐๐๐	๗	๑,๕๐๐,๐๐๐	๗	๑,๕๐๐,๐๐๐	๗	๑,๕๐๐,๐๐๐	๓๕	๗,๕๐๐,๐๐๐
โครงการที่นำมาจากแผนพัฒนาหมู่บ้าน หมู่ที่ ๑ – ๑๒												
รวมทั้งสิ้น	๑๕๑	๓๙,๒๘๙,๐๐๐	๑๕๑	๓๙,๒๘๙,๐๐๐	๑๕๑	๓๙,๒๘๙,๐๐๐	๑๕๑	๓๙,๒๘๙,๐๐๐	๑๕๑	๓๙,๒๘๙,๐๐๐	๗๕๕	๑๙๖,๔๔๕,๐๐๐

.๒. บัญชีโครงการพัฒนาท้องถิ่น

แบบ ผ ๐๒

รายละเอียดโครงการพัฒนา
แผนพัฒนาท้องถิ่น (พ.ศ.๒๕๖๖ – ๒๕๗๐)
องค์การบริหารส่วนตำบลเลิงใต้

ก. ยุทธศาสตร์จังหวัดที่ ๑ ส่งเสริมและพัฒนาการผลิตภาคเกษตรเพื่อสร้างรายได้กับเกษตรกร

ข. ยุทธศาสตร์การพัฒนาขององค์การปกครองส่วนท้องถิ่นในเขตจังหวัดที่ ๓ การพัฒนาโครงสร้างการผลิตและสร้างความมั่นคงทางเศรษฐกิจในท้องถิ่น

๑. ยุทธศาสตร์การพัฒนาด้านโครงสร้างพื้นฐานและสาธารณูปโภค

๑.๓ แผนงานเกษตร

ที่	โครงการ	วัตถุประสงค์	เป้าหมาย (ผลผลิตของ โครงการ)	ค่าเป้าหมาย					ตัวชี้วัด (KPI)	ผลที่คาดว่าจะได้รับ	หน่วยงาน รับผิดชอบ หลัก
				๒๕๖๖ (บาท)	๒๕๖๗ (บาท)	๒๕๖๘ (บาท)	๒๕๖๙ (บาท)	๒๕๗๐ (บาท)			
๑	โครงการปรับปรุงซ่อมแซมแพและท่อสูบน้ำแรงดัน	เพื่อปรับปรุงซ่อมแซมแพและท่อสูบน้ำแรงดัน	พื้นที่ตำบลเลิงใต้	๘๐๐,๐๐๐	๘๐๐,๐๐๐	๘๐๐,๐๐๐	๘๐๐,๐๐๐	๘๐๐,๐๐๐	แพและท่อสูบน้ำได้รับการปรับปรุง	ประชาชนมีแพและท่อสูบน้ำ	กอง การเกษตร
๒	โครงการปรับปรุงซ่อมแซมคลองส่งน้ำ หมู่ที่ ๑ - ๑๒	เพื่อปรับปรุงซ่อมแซมคลองส่งน้ำ	พื้นที่ตำบลเลิงใต้	๘๐๐,๐๐๐	๘๐๐,๐๐๐	๘๐๐,๐๐๐	๘๐๐,๐๐๐	๘๐๐,๐๐๐	คลองส่งน้ำที่ได้รับการปรับปรุง	ประชาชนมีคลองส่งน้ำใช้ในการเกษตร	กอง การเกษตร
๓	โครงการปรับปรุงซ่อมแซมสถานีสูบน้ำด้วยไฟฟ้า	เพื่อปรับปรุงซ่อมแซมเครื่องสูบน้ำด้วยไฟฟ้า	พื้นที่ตำบลเลิงใต้	๙๐๐,๐๐๐	๙๐๐,๐๐๐	๙๐๐,๐๐๐	๙๐๐,๐๐๐	๙๐๐,๐๐๐	เครื่องสูบน้ำไฟฟ้าที่ได้รับการปรับปรุง	ประชาชนมีเครื่องสูบน้ำที่ใช้งานได้	กอง การเกษตร
๔	โครงการปรับปรุงซ่อมแซมระบบไฟฟ้าเครื่องสูบน้ำด้วยไฟฟ้า	เพื่อปรับปรุงซ่อมแซมระบบไฟฟ้าเครื่องสูบน้ำด้วยไฟฟ้า	พื้นที่ตำบลเลิงใต้	๔๐๐,๐๐๐	๔๐๐,๐๐๐	๔๐๐,๐๐๐	๔๐๐,๐๐๐	๔๐๐,๐๐๐	ระบบไฟฟ้าที่ได้รับการปรับปรุง	ประชาชนมีเครื่องสูบน้ำที่ใช้งานได้	กอง การเกษตร
๕	โครงการขุดเจาะน้ำบาดาลเพื่อการเกษตร	เพื่อขุดเจาะน้ำบาดาลเพื่อการเกษตร	พื้นที่ตำบลเลิงใต้	๑,๒๐๐,๐๐๐	๑,๒๐๐,๐๐๐	๑,๒๐๐,๐๐๐	๑,๒๐๐,๐๐๐	๑,๒๐๐,๐๐๐	จำนวนบ่อน้ำบาดาลที่ขุดเจาะ	ประชาชนมีน้ำใช้อุปโภคเพียงพอ	กอง การเกษตร
๖	โครงการขุดสระเพื่อการเกษตร	เพื่อขุดสระเพื่อการเกษตร	พื้นที่ตำบลเลิงใต้	๒๐๐,๐๐๐	๒๐๐,๐๐๐	๒๐๐,๐๐๐	๒๐๐,๐๐๐	๒๐๐,๐๐๐	จำนวนสระที่ได้รับการขุดลอก	ประชาชนมีน้ำใช้อุปโภคเพียงพอ	กอง การเกษตร

.๒. บัญชีโครงการพัฒนาท้องถิ่น

แบบ ผ ๐๒

รายละเอียดโครงการพัฒนา
แผนพัฒนาท้องถิ่น (พ.ศ.๒๕๖๖ – ๒๕๗๐)
องค์การบริหารส่วนตำบลเลิงใต้

ก. ยุทธศาสตร์จังหวัดที่ ๑ ส่งเสริมและพัฒนาการผลิตภาคเกษตรเพื่อสร้างรายได้กับเกษตรกร

ข. ยุทธศาสตร์การพัฒนาขององค์กรปกครองส่วนท้องถิ่นในเขตจังหวัดที่ ๓ การพัฒนาโครงสร้างการผลิตและสร้างความมั่นคงทางเศรษฐกิจในท้องถิ่น

๑. ยุทธศาสตร์การพัฒนาด้านโครงสร้างพื้นฐานและสาธารณูปโภค

๑.๓ แผนงานเกษตร

ที่	โครงการ	วัตถุประสงค์	เป้าหมาย (ผลผลิตของ โครงการ)	ค่าเป้าหมาย					ตัวชี้วัด (KPI)	ผลที่คาดว่าจะได้รับ	หน่วยงาน รับผิดชอบ หลักหลัก
				๒๕๖๖ (บาท)	๒๕๖๗ (บาท)	๒๕๖๘ (บาท)	๒๕๖๙ (บาท)	๒๕๗๐ (บาท)			
๗	โครงการก่อสร้างฝายชะลอน้ำ	เพื่อก่อสร้างฝายชะลอน้ำ	พื้นที่ตำบลเลิงใต้	๔๐๐,๐๐๐	๔๐๐,๐๐๐	๔๐๐,๐๐๐	๔๐๐,๐๐๐	๔๐๐,๐๐๐	ฝายกั้นน้ำที่ ได้รับการ ก่อสร้าง	ประชาชนมี น้ำใช้อุปโภค เพียงพอ	กอง การเกษตร

๒. บัญชีโครงการพัฒนาท้องถิ่น

แบบ ผ ๐๒

รายละเอียดโครงการพัฒนา
แผนพัฒนาท้องถิ่น (พ.ศ.๒๕๖๖ – ๒๕๗๐)
องค์การบริหารส่วนตำบลเลิงใต้

ก. ยุทธศาสตร์จังหวัดที่ ๔ การพัฒนาคุณภาพชีวิตของประชาชน สู่สังคมมีสุข ภายใต้สิ่งแวดล้อมที่ดี

ข. ยุทธศาสตร์การพัฒนาขององค์การปกครองส่วนท้องถิ่นในเขตจังหวัดที่ ๒ การสร้างความเข้มแข็งของสังคมและชุมชนในท้องถิ่น

๒. ยุทธศาสตร์การพัฒนาการสร้างความเข้มแข็งของสังคมและชุมชน

๒.๑ แผนงานรักษาความสงบภายใน

ที่	โครงการ	วัตถุประสงค์	เป้าหมาย (ผลผลิตของ โครงการ)	ค่าเป้าหมาย					ตัวชี้วัด (KPI)	ผลที่คาดว่าจะได้รับ	หน่วยงาน รับผิดชอบ หลัก
				๒๕๖๖ (บาท)	๒๕๖๗ (บาท)	๒๕๖๘ (บาท)	๒๕๖๙ (บาท)	๒๕๗๐ (บาท)			
๑	โครงการลดอุบัติเหตุทางถนนช่วงเทศกาลปีใหม่	เพื่อป้องกันเกิดอุบัติเหตุทางถนนช่วงเทศกาลปีใหม่	๑ โครงการ	๗๐,๐๐๐	๗๐,๐๐๐	๗๐,๐๐๐	๗๐,๐๐๐	๗๐,๐๐๐	ปัญหาการเกิดอุบัติเหตุลดลง	ประชาชนมีความปลอดภัยในการเดินทาง	สำนักปลัด
๒	โครงการลดอุบัติเหตุทางถนนช่วงเทศกาลสงกรานต์	เพื่อป้องกันเกิดอุบัติเหตุทางถนนช่วงเทศกาลสงกรานต์	๑ โครงการ	๗๐,๐๐๐	๗๐,๐๐๐	๗๐,๐๐๐	๗๐,๐๐๐	๗๐,๐๐๐	ปัญหาการเกิดอุบัติเหตุลดลง	ประชาชนมีความปลอดภัยในการเดินทาง	สำนักปลัด
๓	โครงการฝึกอบรมทบทวนอาสาสมัครป้องกันภัยฝ่ายพลเรือน.	เพื่อเป็นการให้ อปพร.มีความรู้เกี่ยวกับสาธารณภัยต่างๆ	๑ โครงการ	๒๐๐,๐๐๐	๒๐๐,๐๐๐	๒๐๐,๐๐๐	๒๐๐,๐๐๐	๒๐๐,๐๐๐	ร้อยละของผู้เข้าอบรมมีความรู้เพิ่มขึ้น	อปพร.มีความรู้เกี่ยวกับสาธารณภัยต่างๆ	สำนักปลัด
๔	โครงการติดตั้งป้ายบอกทาง,ป้ายแนวเขต,ป้ายเตือน,ป้ายจราจร,ป้ายอื่นๆ	เพื่อติดตั้งป้ายบอกทาง,ป้ายแนวเขต,ป้ายเตือน,ป้ายอื่นๆ	๑ โครงการ	๑๐๐,๐๐๐	๑๐๐,๐๐๐	๑๐๐,๐๐๐	๑๐๐,๐๐๐	๑๐๐,๐๐๐	จำนวนป้ายบอกทางที่ได้รับการติดตั้ง	สามารถแก้ไขปัญหาการเดินทาง	สำนักปลัด
๕	โครงการติดตั้งไฟสัญญาณเตือนจราจรบริเวณจุดเสี่ยงภายในตำบล	เพื่อติดตั้งไฟสัญญาณเตือนจราจร	พื้นที่ตำบลเลิงใต้	๒๐๐,๐๐๐	๒๐๐,๐๐๐	๒๐๐,๐๐๐	๒๐๐,๐๐๐	๒๐๐,๐๐๐	จำนวนจุดเสี่ยงที่ได้รับการแก้ไข	ประชาชนมีความปลอดภัย	สำนักปลัด
๖	โครงการติดตั้งกระจกโค้งจราจรบริเวณจุดเสี่ยงภายในตำบล	เพื่อติดตั้งกระจกโค้งจราจรบริเวณจุดเสี่ยงภายในตำบล	พื้นที่ตำบลเลิงใต้	๒๐๐,๐๐๐	๒๐๐,๐๐๐	๒๐๐,๐๐๐	๒๐๐,๐๐๐	๒๐๐,๐๐๐	จำนวนจุดเสี่ยงที่ได้รับการแก้ไข	ประชาชนมีความปลอดภัย	สำนักปลัด
๗	โครงการติดตั้งกล้องวงจรปิด	เพื่อป้องกันภัยต่างๆที่จะเกิดขึ้นในพื้นที่	๑ โครงการ	๒๐๐,๐๐๐	๒๐๐,๐๐๐	๒๐๐,๐๐๐	๒๐๐,๐๐๐	๒๐๐,๐๐๐	จำนวนกล้องที่ได้รับการติดตั้ง	ประชาชนมีความปลอดภัย	สำนักปลัด

.๒. บัญชีโครงการพัฒนาท้องถิ่น

แบบ ผ ๐๒

รายละเอียดโครงการพัฒนา
แผนพัฒนาท้องถิ่น (พ.ศ.๒๕๖๖ – ๒๕๗๐)
องค์การบริหารส่วนตำบลเลิงใต้

ก. ยุทธศาสตร์จังหวัดที่ ๔ การพัฒนาคุณภาพชีวิตของประชาชน สู้สังคมมีสุข ภายใต้สิ่งแวดล้อมที่ดี

ข. ยุทธศาสตร์การพัฒนาขององค์การปกครองส่วนท้องถิ่นในเขตจังหวัดที่ ๒ การสร้างความเข้มแข็งของสังคมและชุมชนในท้องถิ่น

๒. ยุทธศาสตร์การพัฒนาการสร้างเสริมความเข้มแข็งของสังคมและชุมชน

๒.๑ แผนงานรักษาความสงบภายใน

ที่	โครงการ	วัตถุประสงค์	เป้าหมาย (ผลผลิตของ โครงการ)	ค่าเป้าหมาย					ตัวชี้วัด (KPI)	ผลที่คาดว่าจะ ได้รับ	หน่วยงาน รับผิดชอบ หลักหลัก
				๒๕๖๖ (บาท)	๒๕๖๗ (บาท)	๒๕๖๘ (บาท)	๒๕๖๙ (บาท)	๒๕๗๐ (บาท)			
๘	โครงการฝึกอบรมชุดปฏิบัติการจิตอาสา ภัยพิบัติประจำองค์การบริหารส่วนตำบล เลิงใต้	เพื่อฝึกอบรมชุดปฏิบัติการจิต อาสาภัยพิบัติประจำตำบล	๑ โครงการ	๑๐๐,๐๐๐	๑๐๐,๐๐๐	๑๐๐,๐๐๐	๑๐๐,๐๐๐	๑๐๐,๐๐๐	ร้อยละของผู้เข้า อบรมมีความรู้ เพิ่มขึ้น	จิตอาขามี ความรู้ เกี่ยวกับสา ธารณภัยต่างๆ	สำนักปลัด
๙	โครงการฝึกซ้อมตามแผนป้องกันและ บรรเทาสาธารณภัย	เพื่อเตรียมความพร้อมในการ ป้องกันตามแผนป้องกัน	๑ โครงการ	๑๐๐,๐๐๐	๑๐๐,๐๐๐	๑๐๐,๐๐๐	๑๐๐,๐๐๐	๑๐๐,๐๐๐	จำนวนผู้เข้าร่วม โครงการ	เจ้าหน้าที่ผู้ เกี่ยวข้องมี ความพร้อม	สำนักปลัด
๑๐	โครงการอบรมส่งเสริมและให้ความรู้การ ขับขี่ปลอดภัยวินัยจราจร	เพื่ออบรมส่งเสริมและให้ ความรู้การขับขี่ปลอดภัยวินัย จราจร	๑ โครงการ	๓๐,๐๐๐	๓๐,๐๐๐	๓๐,๐๐๐	๓๐,๐๐๐	๓๐,๐๐๐	ปัญหาการเกิด อุบัติเหตุลดลง	ประชาชนมี ความปลอดภัย ในการเดินทาง	สำนักปลัด
๑๑	โครงการอบรมให้ความรู้ด้านภัยใกล้ตัวแก่ นักเรียน	เพื่ออบรมให้ความรู้ด้านภัย ใกล้ตัวแก่นักเรียน	๑ โครงการ	๓๐,๐๐๐	๓๐,๐๐๐	๓๐,๐๐๐	๓๐,๐๐๐	๓๐,๐๐๐	จำนวนผู้เข้าร่วม อบรมโครงการ	นักเรียนมี ความรู้เรื่อง ภัยใกล้ตัว	สำนักปลัด
๑๒	โครงการฝึกอบรม,ทบทวนลูกเสือชาวบ้าน	เพื่อฝึกอบรมทบทวนลูกเสือ ชาวบ้าน	๑ โครงการ	๔๐,๐๐๐	๔๐,๐๐๐	๔๐,๐๐๐	๔๐,๐๐๐	๔๐,๐๐๐	ร้อยละของผู้เข้า อบรมมีความรู้ เพิ่มขึ้น	ลูกเสือมี ความรู้ เกี่ยวกับ บทบาทหน้าที่	สำนักปลัด
๑๓	โครงการสอบเขตที่สาธารณะประโยชน์	เพื่อสอบเขตที่สาธารณะ ประโยชน์ทุกแปลง	๑ โครงการ	๔๐,๐๐๐	๔๐,๐๐๐	๔๐,๐๐๐	๔๐,๐๐๐	๔๐,๐๐๐	จำนวนพื้นที่ สาธารณะไม่ ถูกบุกรุก	พื้นที่ สาธารณะไม่ ถูกบุกรุก	สำนักปลัด

๒. บัญชีโครงการพัฒนาท้องถิ่น

แบบ ผ ๐๒

รายละเอียดโครงการพัฒนา
แผนพัฒนาท้องถิ่น (พ.ศ.๒๕๖๖ – ๒๕๗๐)
องค์การบริหารส่วนตำบลเลิงใต้

- ก. ยุทธศาสตร์จังหวัดที่ ๔ การพัฒนาคุณภาพชีวิตของประชาชน สู่สังคมมีสุข ภายใต้สิ่งแวดล้อมที่ดี
ข. ยุทธศาสตร์การพัฒนาขององค์การปกครองส่วนท้องถิ่นในเขตจังหวัดที่ ๒ การสร้างความเข้มแข็งของสังคมและชุมชนในท้องถิ่น
๒. ยุทธศาสตร์การพัฒนาการสร้างความเข้มแข็งของสังคมและชุมชน
๒.๑ แผนงานรักษาความสงบภายใน

ที่	โครงการ	วัตถุประสงค์	เป้าหมาย (ผลผลิตของ โครงการ)	ค่าเป้าหมาย					ตัวชี้วัด (KPI)	ผลที่คาดว่าจะได้รับ	หน่วยงาน รับผิดชอบ หลักหลัก
				๒๕๖๖ (บาท)	๒๕๖๗ (บาท)	๒๕๖๘ (บาท)	๒๕๖๙ (บาท)	๒๕๗๐ (บาท)			
๑๔	โครงการก่อสร้างศูนย์รักษาความปลอดภัยในหมู่บ้าน	เพื่อก่อสร้างศูนย์รักษาความปลอดภัยในหมู่บ้าน	๑ โครงการ	๓๐๐,๐๐๐	๓๐๐,๐๐๐	๓๐๐,๐๐๐	๓๐๐,๐๐๐	๓๐๐,๐๐๐	จำนวนศูนย์รักษาความปลอดภัยที่ได้ก่อสร้าง	ประชาชนมีศูนย์รักษาความปลอดภัยจัดกิจกรรม	สำนักปลัด
๑๕	โครงการฝึกอบรม, ทบทวนตำรวจอาสาชุมชน	เพื่อฝึกอบรมทบทวนตำรวจอาสาชุมชน	๑ โครงการ	๔๐,๐๐๐	๔๐,๐๐๐	๔๐,๐๐๐	๔๐,๐๐๐	๔๐,๐๐๐	ร้อยละของผู้เข้าอบรมมีความรู้เพิ่มขึ้น	ตำรวจมีความรู้เกี่ยวกับบทบาทหน้าที่	สำนักปลัด
๑๖	โครงการฝึกอบรมอาสาสมัครป้องกันภัยฝ่ายพลเรือน	เพื่อฝึกอบรมอาสาสมัครป้องกันภัยฝ่ายพลเรือน	๑ โครงการ	๓๐๐,๐๐๐	๓๐๐,๐๐๐	๓๐๐,๐๐๐	๓๐๐,๐๐๐	๓๐๐,๐๐๐	ร้อยละของผู้เข้าอบรมมีความรู้เพิ่มขึ้น	อปพร.มีความรู้เกี่ยวกับสาธารณภัยต่างๆ	สำนักปลัด

.๒. บัญชีโครงการพัฒนาท้องถิ่น

แบบ ผ ๐๒

รายละเอียดโครงการพัฒนา
แผนพัฒนาท้องถิ่น (พ.ศ.๒๕๖๖ – ๒๕๗๐)
องค์การบริหารส่วนตำบลเลิงใต้

- ก. ยุทธศาสตร์จังหวัดที่ ๔ การพัฒนาคุณภาพชีวิตของประชาชน สู่สังคมมีสุข ภายใต้สิ่งแวดล้อมที่ดี
ข. ยุทธศาสตร์การพัฒนาขององค์การปกครองส่วนท้องถิ่นในเขตจังหวัดที่ ๒ การสร้างความเข้มแข็งของสังคมและชุมชนในท้องถิ่น
๒. ยุทธศาสตร์การพัฒนาการสร้างเสริมความเข้มแข็งของสังคมและชุมชน
๒.๒ แผนงานสร้างความเข้มแข็งของชุมชน

ที่	โครงการ	วัตถุประสงค์	เป้าหมาย (ผลผลิตของ โครงการ)	ค่าเป้าหมาย					ตัวชี้วัด (KPI)	ผลที่คาดว่าจะได้รับ	หน่วยงาน รับผิดชอบ หลักหลัก
				๒๕๖๖ (บาท)	๒๕๖๗ (บาท)	๒๕๖๘ (บาท)	๒๕๖๙ (บาท)	๒๕๗๐ (บาท)			
๑	โครงการฝึกอบรมเพิ่มทักษะพัฒนาอาชีพให้แก่ประชาชน	เพื่อฝึกอบรมเพิ่มทักษะอาชีพให้แก่ประชาชน	๑ โครงการ	๕๐,๐๐๐	๕๐,๐๐๐	๕๐,๐๐๐	๕๐,๐๐๐	๕๐,๐๐๐	ผู้ที่เข้าร่วมอบรมมีความรู้เพิ่มขึ้น	ประชาชนมีความรู้ในการสร้างอาชีพ	กองสวัสดิการ
๒	โครงการสนับสนุนส่งเสริมกลุ่มอาชีพในชุมชน	เพื่อส่งเสริมและพัฒนาการประกอบอาชีพในชุมชน	๑ โครงการ (หมู่ที่ ๑ – ๑๒)	๑๒๐,๐๐๐	๑๒๐,๐๐๐	๑๒๐,๐๐๐	๑๒๐,๐๐๐	๑๒๐,๐๐๐	จำนวนกลุ่มที่ได้รับการส่งเสริม	ประชาชนมีรายได้	กองสวัสดิการ
๓	โครงการอบรมสัมมนาศึกษาดูงานพัฒนาอาชีพ	เพื่อส่งเสริมและพัฒนาการประกอบอาชีพในชุมชน	๑ โครงการ (หมู่ที่ ๑ – ๑๒)	๒๐๐,๐๐๐	๒๐๐,๐๐๐	๒๐๐,๐๐๐	๒๐๐,๐๐๐	๒๐๐,๐๐๐	ผู้เข้าร่วมอบรมมีความรู้เพิ่มขึ้น	ประชาชนมีความรู้ในการสร้างอาชีพ	กองสวัสดิการ
๔	โครงการอบรมส่งเสริมอาชีพคนพิการผู้ด้อยโอกาส	เพื่ออบรมอาชีพพัฒนาศักยภาพคนพิการ	๑ โครงการ	๒๐,๐๐๐	๒๐,๐๐๐	๒๐,๐๐๐	๒๐,๐๐๐	๒๐,๐๐๐	จำนวนผู้พิการที่เข้าร่วมอบรม	ผู้พิการมีอาชีพเสริม	กองสวัสดิการ
๕	โครงการอบรมส่งเสริมอาชีพผู้สูงอายุ	เพื่ออบรมอาชีพพัฒนาศักยภาพผู้สูงอายุ	๑ โครงการ	๓๐,๐๐๐	๓๐,๐๐๐	๓๐,๐๐๐	๓๐,๐๐๐	๓๐,๐๐๐	ผู้สูงอายุที่เข้าร่วมอบรม	ผู้สูงอายุมีอาชีพเสริม	กองสวัสดิการ
๖	โครงการจัดอบรมผู้นำเยาวชนสัมพันธ์ต้านยาเสพติด	เพื่อส่งเสริมการมีส่วนร่วมในการป้องกันยาเสพติด	๑ โครงการ	๓๐,๐๐๐	๓๐,๐๐๐	๓๐,๐๐๐	๓๐,๐๐๐	๓๐,๐๐๐	ปัญหายาเสพติดไม่มีในพื้นที่	ประชาชนมีส่วนร่วมในการแก้ไขปัญหาเสพติด	สำนักปลัด
๗	โครงการอบรมพัฒนาศักยภาพคณะกรรมการพัฒนาสตรีระดับตำบล	เพื่อพัฒนาศักยภาพสตรี	๑ โครงการ	๓๐,๐๐๐	๓๐,๐๐๐	๓๐,๐๐๐	๓๐,๐๐๐	๓๐,๐๐๐	สตรีได้พัฒนาบทบาทสตรี	สตรีได้พัฒนาบทบาทสตรี	สำนักปลัด

.๒. บัญชีโครงการพัฒนาท้องถิ่น

แบบ ผ ๐๒

รายละเอียดโครงการพัฒนา
แผนพัฒนาท้องถิ่น (พ.ศ.๒๕๖๖ – ๒๕๗๐)
องค์การบริหารส่วนตำบลเลิงใต้

- ก. ยุทธศาสตร์จังหวัดที่ ๔ การพัฒนาคุณภาพชีวิตของประชาชน สู่สังคมมีสุข ภายใต้สิ่งแวดล้อมที่ดี
ข. ยุทธศาสตร์การพัฒนาขององค์การปกครองส่วนท้องถิ่นในเขตจังหวัดที่ ๒ การสร้างความเข้มแข็งของสังคมและชุมชนในท้องถิ่น
๒. ยุทธศาสตร์การพัฒนาการสร้างความเข้มแข็งของสังคมและชุมชน
๒.๒ แผนงานสร้างความเข้มแข็งของชุมชน

ที่	โครงการ	วัตถุประสงค์	เป้าหมาย (ผลผลิตของ โครงการ)	ค่าเป้าหมาย					ตัวชี้วัด (KPI)	ผลที่คาดว่าจะได้รับ	หน่วยงาน รับผิดชอบ หลักหลัก
				๒๕๖๖ (บาท)	๒๕๖๗ (บาท)	๒๕๖๘ (บาท)	๒๕๖๙ (บาท)	๒๕๗๐ (บาท)			
๘	โครงการอบรมพัฒนาศักยภาพกรรมการหมู่บ้าน	เพื่อพัฒนาศักยภาพกรรมการหมู่บ้าน	๑ โครงการ	๓๐,๐๐๐	๓๐,๐๐๐	๓๐,๐๐๐	๓๐,๐๐๐	๓๐,๐๐๐	ร้อยละ คณะกรรมการที่ ได้รับการพัฒนา	กรรมการ หมู่บ้านมี ความรู้บทบาท หน้าที่	สำนักปลัด
๙	อุดหนุนโครงการป้องกันและแก้ไขปัญหายาเสพติด	เพื่อส่งเสริมการมีส่วนร่วมในการป้องกันยาเสพติด	๑ โครงการ	๓๐,๐๐๐	๓๐,๐๐๐	๓๐,๐๐๐	๓๐,๐๐๐	๓๐,๐๐๐	ปัญหายาเสพติด ไม่มีในพื้นที่	ประชาชนมี ส่วนร่วมใน การแก้ไข ปัญหาเสพ ติด	สำนักปลัด
๑๐	โครงการเตรียมความพร้อมก่อนมีครอบครัวในวัยรุ่น	เพื่อจัดอบรม เตรียมความพร้อมก่อนมีครอบครัวในวัยรุ่น	๑ โครงการ	๒๐,๐๐๐	๒๐,๐๐๐	๒๐,๐๐๐	๒๐,๐๐๐	๒๐,๐๐๐	จำนวนผู้เข้าร่วม โครงการ	ประชาชนมี คุณภาพชีวิตที่ ดี	กอง สวัสดิการ
๑๑	โครงการอบรมพัฒนาศักยภาพคณะกรรมการสภาเด็กและเยาวชนตำบลเลิงใต้	เพื่ออบรมพัฒนาศักยภาพคณะกรรมการสภาเด็กและเยาวชนตำบลเลิงใต้	๑ โครงการ	๒๐,๐๐๐	๒๐,๐๐๐	๒๐,๐๐๐	๒๐,๐๐๐	๒๐,๐๐๐	จำนวนผู้เข้าร่วม โครงการ	ประชาชนมี คุณภาพชีวิตที่ ดี	กอง สวัสดิการ
๑๒	โครงการจัดตั้งโรงเรียนผู้สูงอายุ	เพื่อพัฒนาศักยภาพผู้สูงอายุคุณค่าผู้อายุ	๑ โครงการ	๕๐,๐๐๐	๕๐,๐๐๐	๕๐,๐๐๐	๕๐,๐๐๐	๕๐,๐๐๐	จำนวนผู้เข้าร่วม โครงการ	ประชาชนมี คุณภาพชีวิตที่ ดี	กอง สวัสดิการ

.๒. บัญชีโครงการพัฒนาท้องถิ่น

แบบ ผ ๐๒

รายละเอียดโครงการพัฒนา
แผนพัฒนาท้องถิ่น (พ.ศ.๒๕๖๖ – ๒๕๗๐)
องค์การบริหารส่วนตำบลเลิงใต้

- ก. ยุทธศาสตร์จังหวัดที่ ๔ การพัฒนาคุณภาพชีวิตของประชาชน สู่สังคมมีสุข ภายใต้สิ่งแวดล้อมที่ดี
ข. ยุทธศาสตร์การพัฒนาขององค์การปกครองส่วนท้องถิ่นในเขตจังหวัดที่ ๒ การสร้างความเข้มแข็งของสังคมและชุมชนในท้องถิ่น
๒. ยุทธศาสตร์การพัฒนาการสร้างความเข้มแข็งของสังคมและชุมชน
๒.๒ แผนงานสร้างความเข้มแข็งของชุมชน

ที่	โครงการ	วัตถุประสงค์	เป้าหมาย (ผลผลิตของ โครงการ)	ค่าเป้าหมาย					ตัวชี้วัด (KPI)	ผลที่คาดว่าจะได้รับ	หน่วยงาน รับผิดชอบ หลักหลัก
				๒๕๖๖ (บาท)	๒๕๖๗ (บาท)	๒๕๖๘ (บาท)	๒๕๖๙ (บาท)	๒๕๗๐ (บาท)			
๑๓	อุดหนุนโครงการบริหารจัดการแบบบูรณาการ กรณีผู้มีอาการทางจิตก่อเหตุของสถานีตำรวจภูธรโกสุมพิสัย	เพื่อสร้างทักษะการปฏิบัติที่เกี่ยวข้องเมื่อผู้ป่วยจิตเวชก่อเหตุที่อาจกระทบต่อความปลอดภัยต่อชีวิตและทรัพย์สิน	๑ โครงการ	๓๐,๐๐๐	๓๐,๐๐๐	๓๐,๐๐๐	๓๐,๐๐๐	๓๐,๐๐๐	จำนวนผู้ป่วยจิตเวชได้รับการเฝ้าระวัง	ประชาชนความปลอดภัยต่อชีวิตและทรัพย์สิน	สำนักปลัด

๒. บัญชีโครงการพัฒนาท้องถิ่น

แบบ ผ ๐๒

รายละเอียดโครงการพัฒนา
แผนพัฒนาท้องถิ่น (พ.ศ.๒๕๖๖ – ๒๕๗๐)
องค์การบริหารส่วนตำบลเลิงใต้

ก. ยุทธศาสตร์จังหวัดที่ ๑ ส่งเสริมและพัฒนาการผลิตภาคเกษตรเพื่อสร้างรายได้กับเกษตรกร

ข. ยุทธศาสตร์การพัฒนาขององค์กรปกครองส่วนท้องถิ่นในเขตจังหวัดที่ ๒ การสร้างความเข้มแข็งของสังคมและชุมชนในท้องถิ่น

๒. ยุทธศาสตร์การพัฒนาการสร้างเสริมความเข้มแข็งของสังคมและชุมชน

๒.๓ แผนงานการเกษตร

ที่	โครงการ	วัตถุประสงค์	เป้าหมาย (ผลผลิตของ โครงการ)	ค่าเป้าหมาย					ตัวชี้วัด (KPI)	ผลที่คาดว่าจะได้รับ	หน่วยงาน รับผิดชอบ หลัก
				๒๕๖๖ (บาท)	๒๕๖๗ (บาท)	๒๕๖๘ (บาท)	๒๕๖๙ (บาท)	๒๕๗๐ (บาท)			
๑	โครงการส่งเสริมการผลิตข้าวที่ปลอดภัยและได้มาตรฐาน	เพื่อให้เกษตรกรมีความรู้การผลิตพืชที่ปลอดภัยและได้มาตรฐาน	เกษตรกร ๔๕ คน	๕๐,๐๐๐	๕๐,๐๐๐	๕๐,๐๐๐	๕๐,๐๐๐	๕๐,๐๐๐	เกษตรกรมีรายได้เพิ่มขึ้น	ผลผลิตข้าวปลอดภัยและได้มาตรฐาน	กอง การเกษตร
๒	โครงการรณรงค์การลดใช้สารเคมีในการป้องกันกำจัดศัตรูพืช	เพื่อความปลอดภัยของเกษตรกรลดต้นทุนการผลิต	เกษตรกร ๕๐ คน	๕๐,๐๐๐	๕๐,๐๐๐	๕๐,๐๐๐	๕๐,๐๐๐	๕๐,๐๐๐	เกษตรกรมีรายได้เพิ่มขึ้น	ผลผลิตพืชปลอดภัยและได้มาตรฐาน	กอง การเกษตร
๓	โครงการส่งเสริมและพัฒนาวิสาหกิจชุมชน/กลุ่มอาชีพด้านการเกษตร	เพื่อให้เกษตรกรที่รวมกลุ่มตามกิจกรรมมีการจดทะเบียนวิสาหกิจชุมชน	เกษตรกร ๕๐ คน	๒๐๐,๐๐๐	๒๐๐,๐๐๐	๒๐๐,๐๐๐	๒๐๐,๐๐๐	๒๐๐,๐๐๐	ร้อยละของกลุ่มวิสาหกิจที่จดทะเบียน	กลุ่มวิสาหกิจชุมชนได้รับความรู้	กอง การเกษตร
๔	โครงการแปรรูปผลิตภัณฑ์เพื่อเพิ่มมูลค่า	เพื่อเพิ่มมูลค่าผลผลิตทางการเกษตร	เกษตรกร ๕๐ คน	๔๒,๐๐๐	๔๒,๐๐๐	๔๒,๐๐๐	๔๒,๐๐๐	๔๒,๐๐๐	เกษตรกรมีรายได้เพิ่มขึ้น	ประชาชนมีรายได้เพิ่มขึ้น	กอง การเกษตร
๕	โครงการส่งเสริมทำปุ๋ยอินทรีย์ปุ๋ยชีวภาพ	เพื่อลดต้นทุนในการผลิต	เกษตรกร ๑๐๐ คน	๑๐๐,๐๐๐	๑๐๐,๐๐๐	๑๐๐,๐๐๐	๑๐๐,๐๐๐	๑๐๐,๐๐๐	เกษตรกรมีรายได้เพิ่มขึ้น	ประชาชนมีรายได้เพิ่มขึ้น	กอง การเกษตร
๖	โครงการจัดการองค์ความรู้และอนุรักษ์พันธุกรรมพืชท้องถิ่น	เพื่อพัฒนาศักยภาพในการผลิตของเกษตรกร	เกษตรกร ๕๐ คน	๓๐,๐๐๐	๓๐,๐๐๐	๓๐,๐๐๐	๓๐,๐๐๐	๓๐,๐๐๐	เกษตรกรมีความรู้เพิ่มขึ้น	ประชาชนมีความรู้เพิ่มขึ้น	กอง การเกษตร

๒. บัญชีโครงการพัฒนาท้องถิ่น

แบบ ผ ๐๒

รายละเอียดโครงการพัฒนา
แผนพัฒนาท้องถิ่น (พ.ศ.๒๕๖๖ – ๒๕๗๐)
องค์การบริหารส่วนตำบลเลิงใต้

ก. ยุทธศาสตร์จังหวัดที่ ๑ ส่งเสริมและพัฒนาการผลิตภาคเกษตรเพื่อสร้างรายได้กับเกษตรกร

ข. ยุทธศาสตร์การพัฒนาขององค์การปกครองส่วนท้องถิ่นในเขตจังหวัดที่ ๒ การสร้างความเข้มแข็งของสังคมและชุมชนในท้องถิ่น

๒. ยุทธศาสตร์การพัฒนาการสร้างความเข้มแข็งของสังคมและชุมชน

๒.๓ แผนงานการเกษตร

ที่	โครงการ	วัตถุประสงค์	เป้าหมาย (ผลผลิตของ โครงการ)	ค่าเป้าหมาย					ตัวชี้วัด (KPI)	ผลที่คาดว่าจะได้รับ	หน่วยงาน รับผิดชอบ หลักหลัก
				๒๕๖๖ (บาท)	๒๕๖๗ (บาท)	๒๕๖๘ (บาท)	๒๕๖๙ (บาท)	๒๕๗๐ (บาท)			
๗	โครงการส่งเสริมการไถกลบตอซัง งดเผาฟาง และตอซังฟืช ในนาข้าวเพื่อเพิ่มประสิทธิภาพการผลิตและลดภาวะหมอกควันในพื้นที่การเกษตร	เพื่อส่งเสริมการไถกลบตอซัง งดเผาฟาง และตอซังฟืช ในนาข้าวเพื่อเพิ่มประสิทธิภาพการผลิตและลดภาวะหมอกควันในพื้นที่การเกษตร	เกษตรกร ๑๐๐ คน	๓๐,๐๐๐	๓๐,๐๐๐	๓๐,๐๐๐	๓๐,๐๐๐	๓๐,๐๐๐	ร้อยละของเกษตรกรที่ลดการเผาตอซัง	เกษตรกรมีความรู้ในการจัดการดิน	กองการเกษตร
๘	โครงการส่งเสริมการทำเกษตรตามแนวพระราชดำริเศรษฐกิจพอเพียง	เพื่อส่งเสริมการทำเกษตรตามแนวพระราชดำริเศรษฐกิจพอเพียง	๑ โครงการ	๓๐,๐๐๐	๓๐,๐๐๐	๓๐,๐๐๐	๓๐,๐๐๐	๓๐,๐๐๐	ร้อยละของครัวเรือนที่นำพระราชดำริไปปฏิบัติ	ประชาชนมีผลผลิตทางการเกษตรในการบริโภค	กองการเกษตร

.๒. บัญชีโครงการพัฒนาท้องถิ่น

แบบ ผ ๐๒

รายละเอียดโครงการพัฒนา
แผนพัฒนาท้องถิ่น (พ.ศ.๒๕๖๖ – ๒๕๗๐)
องค์การบริหารส่วนตำบลเลิงใต้

- ก. ยุทธศาสตร์จังหวัดที่ ๔ การพัฒนาคุณภาพชีวิตของประชาชน สู่สังคมมีสุข ภายใต้สิ่งแวดล้อมที่ดี
ข. ยุทธศาสตร์การพัฒนาขององค์การปกครองส่วนท้องถิ่นในเขตจังหวัดที่ ๒ การสร้างความเข้มแข็งของสังคมและชุมชนในท้องถิ่น
๒. ยุทธศาสตร์การพัฒนาการสร้างความเข้มแข็งของสังคมและชุมชน
๒.๔ แผนงานสังคมสงเคราะห์

ที่	โครงการ	วัตถุประสงค์	เป้าหมาย (ผลผลิตของ โครงการ)	ค่าเป้าหมาย					ตัวชี้วัด (KPI)	ผลที่คาดว่าจะได้รับ	หน่วยงาน รับผิดชอบ หลัก
				๒๕๖๖ (บาท)	๒๕๖๗ (บาท)	๒๕๖๘ (บาท)	๒๕๖๙ (บาท)	๒๕๗๐ (บาท)			
๑	โครงการปรับปรุงซ่อมแซมบ้านพักอาศัยให้แก่ผู้ยากไร้	เพื่อซ่อมแซมบ้านให้แก่ผู้ยากไร้ ด้อยโอกาส	๑ โครงการ	๑๐๐,๐๐๐	๑๐๐,๐๐๐	๑๐๐,๐๐๐	๑๐๐,๐๐๐	๑๐๐,๐๐๐	บ้านผู้ยากไร้ ๒ หลัง	ประชาชนมีคุณภาพชีวิตที่ดี	กองสวัสดิการ
๒	โครงการอบรม ท่วงโยโสใจผู้สูงอายุ	เพื่อจัดกิจกรรมวันผู้สูงอายุประจำปี	๑ โครงการ	๖๐,๐๐๐	๖๐,๐๐๐	๖๐,๐๐๐	๖๐,๐๐๐	๖๐,๐๐๐	จำนวนผู้เข้าร่วมโครงการ	ผู้สูงอายุมีส่วนร่วมในการแสดงออก	กองสวัสดิการ
๓	โครงการสงเคราะห์และส่งเสริมคุณภาพชีวิตให้แก่ผู้สูงอายุ ผู้พิการ และผู้ยากไร้หรือผู้ด้อยโอกาส	เพื่อสงเคราะห์และส่งเสริมคุณภาพชีวิตให้แก่ผู้สูงอายุ ผู้พิการ และผู้ยากไร้หรือผู้ด้อยโอกาส	๑ โครงการ	๑๐๐,๐๐๐	๑๐๐,๐๐๐	๑๐๐,๐๐๐	๑๐๐,๐๐๐	๑๐๐,๐๐๐	จำนวนผู้เข้าร่วมโครงการ	ผู้สูงอายุมีส่วนร่วมในการแสดงออก	กองสวัสดิการ
๔	โครงการจัดสรรสวัสดิการเพื่อผู้สูงอายุ ผู้พิการ และผู้ด้อยโอกาส	เพื่อจัดสรรสวัสดิการเพื่อผู้สูงอายุ ผู้พิการ และผู้ด้อยโอกาส	๑ โครงการ	๑๐๐,๐๐๐	๑๐๐,๐๐๐	๑๐๐,๐๐๐	๑๐๐,๐๐๐	๑๐๐,๐๐๐	จำนวนผู้เข้าร่วมโครงการ	ผู้สูงอายุมีส่วนร่วมในการแสดงออก	กองสวัสดิการ
๕	สมทบกองทุนสวัสดิการชุมชนตำบลเลิงใต้	เพื่อสนับสนุนกองทุนสวัสดิการชุมชนตำบลเลิงใต้	๑ โครงการ	๓๐,๐๐๐	๓๐,๐๐๐	๓๐,๐๐๐	๓๐,๐๐๐	๓๐,๐๐๐	จำนวนเงินที่สมทบ	ประชาชนมีคุณภาพชีวิตที่ดี	กองสวัสดิการ
๖	โครงการก่อสร้างปรับปรุงสภาพห้องน้ำสำหรับผู้พิการ	เพื่อก่อสร้างปรับปรุงสภาพห้องน้ำสำหรับผู้พิการ	๑ โครงการ	๒๐,๐๐๐	๒๐,๐๐๐	๒๐,๐๐๐	๒๐,๐๐๐	๒๐,๐๐๐	จำนวนห้องน้ำ ๑ แห่ง	ผู้พิการมีคุณภาพชีวิตที่ดี	กองสวัสดิการ

.๒. บัญชีโครงการพัฒนาท้องถิ่น

แบบ ผ ๐๒

รายละเอียดโครงการพัฒนา
แผนพัฒนาท้องถิ่น (พ.ศ.๒๕๖๖ – ๒๕๗๐)
องค์การบริหารส่วนตำบลเลิงใต้

ก. ยุทธศาสตร์จังหวัดที่ ๔ การพัฒนาคุณภาพชีวิตของประชาชนสู่สังคมเอื้ออาทรและสมานฉันท์

ข. ยุทธศาสตร์การพัฒนาขององค์การปกครองส่วนท้องถิ่นในเขตจังหวัดที่ ๒ การสร้างความเข้มแข็งของสังคมและชุมชนในท้องถิ่น

๒. ยุทธศาสตร์การพัฒนาการสร้างความเข้มแข็งของสังคมและชุมชน

๒.๔ แผนงานงบบกลาง

ที่	โครงการ	วัตถุประสงค์	เป้าหมาย (ผลผลิตของ โครงการ)	ค่าเป้าหมาย					ตัวชี้วัด (KPI)	ผลที่คาดว่าจะได้รับ	หน่วยงาน รับผิดชอบ หลักหลัก
				๒๕๖๖ (บาท)	๒๕๖๗ (บาท)	๒๕๖๘ (บาท)	๒๕๖๙ (บาท)	๒๕๗๐ (บาท)			
๑	โครงการสงเคราะห์เบี้ยยังชีพผู้สูงอายุ	เพื่อสงเคราะห์เบี้ยยังชีพผู้สูงอายุ	๑ โครงการ	๖,๑๐๐,๐๐๐	๖,๔๐๐,๐๐๐	๖,๗๐๐,๐๐๐	๗,๐๐๐,๐๐๐	๗,๓๐๐,๐๐๐	จำนวนผู้สูงอายุ	ผู้สูงอายุมีคุณภาพชีวิตที่ดี	กองสวัสดิการ
๒	โครงการสงเคราะห์เบี้ยผู้พิการ	เพื่อสงเคราะห์เบี้ยผู้พิการ	๑ โครงการ	๑,๓๕๐,๐๐๐	๑,๓๕๐,๐๐๐	๑,๓๕๐,๐๐๐	๑,๓๕๐,๐๐๐	๑,๓๕๐,๐๐๐	จำนวนผู้พิการ	ผู้พิการมีคุณภาพชีวิตที่ดี	กองสวัสดิการ
๓	โครงการสงเคราะห์เบี้ยผู้ป่วยเอดส์	เพื่อสงเคราะห์เบี้ยยังชีพผู้ป่วยเอดส์	๑ โครงการ	๖๖,๐๐๐	๖๖,๐๐๐	๖๖,๐๐๐	๖๖,๐๐๐	๖๖,๐๐๐	จำนวนผู้ป่วยเอดส์	ผู้ป่วยเอดส์มีคุณภาพชีวิตที่ดี	กองสวัสดิการ
๔	โครงการช่วยเหลือผู้ประสบภัยจากธรรมชาติ	เพื่อช่วยเหลือผู้ประสบภัยจากธรรมชาติ	๑ โครงการ	๕๐๐,๐๐๐	๕๐๐,๐๐๐	๕๐๐,๐๐๐	๕๐๐,๐๐๐	๕๐๐,๐๐๐	ผู้ประสบภัยที่ได้รับการช่วยเหลือ	ประชาชนได้รับการช่วยเหลือ	สำนักปลัด

.๒. บัญชีโครงการพัฒนาท้องถิ่น

แบบ ผ ๐๒

รายละเอียดโครงการพัฒนา
แผนพัฒนาท้องถิ่น (พ.ศ.๒๕๖๖ – ๒๕๗๐)
องค์การบริหารส่วนตำบลเลิงใต้

- ก. ยุทธศาสตร์จังหวัดที่ ๔ การพัฒนาคุณภาพชีวิตของประชาชน สู้สังคมมีสุข ภายใต้สิ่งแวดล้อมที่ดี
ข. ยุทธศาสตร์การพัฒนาขององค์กรปกครองส่วนท้องถิ่นในเขตจังหวัดที่ ๑ การจัดการศึกษาและสร้างสังคมแห่งการเรียนรู้ในท้องถิ่น
๓. ยุทธศาสตร์การพัฒนาด้านการศึกษา ศาสนา วัฒนธรรม ประเพณี ภูมิปัญญาท้องถิ่น
๓.๑ แผนงานการศึกษา

ที่	โครงการ	วัตถุประสงค์	เป้าหมาย (ผลผลิตของ โครงการ)	ค่าเป้าหมาย					ตัวชี้วัด (KPI)	ผลที่คาดว่าจะได้รับ	หน่วยงาน รับผิดชอบ หลัก
				๒๕๖๖ (บาท)	๒๕๖๗ (บาท)	๒๕๖๘ (บาท)	๒๕๖๙ (บาท)	๒๕๗๐ (บาท)			
๑	โครงการจัดหาอาหารเสริม(นม)ศูนย์พัฒนาเด็กเล็ก	เพื่อจัดซื้ออาหารเสริม(นม)ศูนย์พัฒนาเด็กเล็ก	๑ โครงการ	๗๐๐,๐๐๐	๗๐๐,๐๐๐	๗๐๐,๐๐๐	๗๐๐,๐๐๐	๗๐๐,๐๐๐	จำนวนนมที่นักเรียนได้บริโภค	เด็กนักเรียนมีโภชนาการที่ดี	กองการศึกษา
๒	โครงการสนับสนุนค่าใช้จ่ายในการบริหารการศึกษาจัดหาอาหารกลางวันให้แก่เด็กปฐมวัย	เพื่อจัดหาอาหารกลางวันให้แก่เด็กปฐมวัย	๑ โครงการ	๔๐๐,๐๐๐	๔๐๐,๐๐๐	๔๐๐,๐๐๐	๔๐๐,๐๐๐	๔๐๐,๐๐๐	จำนวนเด็กปฐมวัยที่ได้รับอาหาร	เด็กนักเรียนมีโภชนาการที่ดี	กองการศึกษา
๓	โครงการจัดการแข่งขันกีฬาศูนย์พัฒนาเด็กเล็ก	เพื่อจัดกิจกรรมแข่งขันกีฬาศูนย์พัฒนาเด็กเล็ก	๑ โครงการ	๑๕,๐๐๐	๑๕,๐๐๐	๑๕,๐๐๐	๑๕,๐๐๐	๑๕,๐๐๐	ร้อยละของจำนวนนักเรียนที่แข่งขันกีฬา	เด็กปฐมวัยมีพัฒนาการที่เหมาะสม	กองการศึกษา
๔	โครงการจัดกิจกรรมวันเด็กแห่งชาติ	เพื่อจัดกิจกรรมวันเด็กแห่งชาติ	๑ โครงการ	๔๐,๐๐๐	๔๐,๐๐๐	๔๐,๐๐๐	๔๐,๐๐๐	๔๐,๐๐๐	จำนวนเด็กที่เข้าร่วมกิจกรรมวันเด็ก	เด็กมีพัฒนาการที่เหมาะสม	กองการศึกษา
๕	โครงการประชุมคณะกรรมการบริหารศูนย์พัฒนาเด็กเล็ก	เพื่อหารือและชี้แจงแนวทางในการดำเนินงานของศูนย์พัฒนาเด็กเล็ก	๑ โครงการ	๕,๐๐๐	๕,๐๐๐	๕,๐๐๐	๕,๐๐๐	๕,๐๐๐	ร้อยละความสำเร็จของผลการดำเนินงานของศูนย์	ศูนย์พัฒนาเด็กเล็กได้รับการพัฒนาที่เหมาะสม	กองการศึกษา
๖	โครงการพัฒนาศักยภาพคณะกรรมการศูนย์พัฒนาเด็กเล็ก	เพื่อพัฒนาศักยภาพคณะกรรมการศูนย์พัฒนาเด็กเล็ก	๑ โครงการ	๕๐,๐๐๐	๕๐,๐๐๐	๕๐,๐๐๐	๕๐,๐๐๐	๕๐,๐๐๐	ร้อยละของคณะกรรมการที่ได้รับการพัฒนา	คณะกรรมการศูนย์ได้รับความรู้	กองการศึกษา

.๒. บัญชีโครงการพัฒนาท้องถิ่น

แบบ ผ ๐๒

รายละเอียดโครงการพัฒนา
แผนพัฒนาท้องถิ่น (พ.ศ.๒๕๖๖ – ๒๕๗๐)
องค์การบริหารส่วนตำบลเลิงใต้

- ก. ยุทธศาสตร์จังหวัดที่ ๔ การพัฒนาคุณภาพชีวิตของประชาชน สู่สังคมมีสุข ภายใต้สิ่งแวดล้อมที่ดี
ข. ยุทธศาสตร์การพัฒนาขององค์การปกครองส่วนท้องถิ่นในเขตจังหวัดที่ ๑ การจัดการศึกษาและสร้างสังคมแห่งการเรียนรู้ในท้องถิ่น
ค. ยุทธศาสตร์การพัฒนาด้านการศึกษา ศาสนา วัฒนธรรม ประเพณี ภูมิปัญญาท้องถิ่น
๓.๑ แผนงานการศึกษา

ที่	โครงการ	วัตถุประสงค์	เป้าหมาย (ผลผลิตของ โครงการ)	ค่าเป้าหมาย					ตัวชี้วัด (KPI)	ผลที่คาดว่าจะได้รับ	หน่วยงาน รับผิดชอบ หลัก
				๒๕๖๖ (บาท)	๒๕๖๗ (บาท)	๒๕๖๘ (บาท)	๒๕๖๙ (บาท)	๒๕๗๐ (บาท)			
๗	โครงการสร้างความรู้และทักษะการป้องกันการจมน้ำในเด็กปฐมวัย	เพื่อสร้างความรู้และทักษะการป้องกันการจมน้ำในเด็กปฐมวัย	๑ โครงการ	๒๐,๐๐๐	๒๐,๐๐๐	๒๐,๐๐๐	๒๐,๐๐๐	๒๐,๐๐๐	จำนวนผู้เข้าร่วมโครงการ	เด็กปฐมวัยได้รับการพัฒนา	กองการศึกษา
๘	โครงการสนับสนุนค่าใช้จ่ายในการบริหารการศึกษาจัดหาวัสดุทางการศึกษาสื่อการเรียนการสอนและเครื่องเล่นพัฒนาการเด็กปฐมวัย	เพื่อจัดหาวัสดุทางการศึกษาสื่อการเรียนการสอนและเครื่องเล่นพัฒนาการเด็กปฐมวัย	๑ โครงการ	๑๒๐,๐๐๐	๑๒๐,๐๐๐	๑๒๐,๐๐๐	๑๒๐,๐๐๐	๑๒๐,๐๐๐	จำนวนวัสดุทางการศึกษา	เด็กนักเรียนในพื้นที่ได้รับการพัฒนา	กองการศึกษา
๙	โครงการเข้ารับการฝึกอบรมพัฒนาความรู้ทักษะครูผู้ดูแลเด็ก ผู้ดูแลเด็ก	เพื่ออบรมพัฒนาความรู้ทักษะครูผู้ดูแลเด็ก ผู้ดูแลเด็ก	๑ โครงการ	๒๐,๐๐๐	๒๐,๐๐๐	๒๐,๐๐๐	๒๐,๐๐๐	๒๐,๐๐๐	ร้อยละของครูได้รับการพัฒนา	ครูมีความรู้ความสามารถในการดูแลเด็ก	กองการศึกษา
๑๐	โครงการฝึกอบรมให้ความรู้แก่ผู้ประกอบการเกี่ยวกับการดูแลรักษาสุขภาพช่องปากและฟันของเด็กปฐมวัย	เพื่อฝึกอบรมให้ความรู้แก่ผู้ประกอบการเกี่ยวกับการดูแลรักษาสุขภาพช่องปาก	๑ โครงการ	๒๐,๐๐๐	๒๐,๐๐๐	๒๐,๐๐๐	๒๐,๐๐๐	๒๐,๐๐๐	ร้อยละของเด็กที่มีช่องปากและฟันที่แข็งแรง	เด็กเล็กมีช่องปากและฟันที่ดี	กองการศึกษา
๑๑	โครงการฝึกอบรมให้ความรู้แก่ผู้ประกอบการเกี่ยวกับการดูแลรักษาสุขภาพร่างกายของเด็กปฐมวัย	เพื่อฝึกอบรมให้ความรู้แก่ผู้ประกอบการเกี่ยวกับการดูแลรักษาสุขภาพร่างกาย	๑ โครงการ	๒๐,๐๐๐	๒๐,๐๐๐	๒๐,๐๐๐	๒๐,๐๐๐	๒๐,๐๐๐	ร้อยละของเด็กที่มีร่างกายที่ดี	เด็กนักเรียนมีร่างกายสุขภาพที่ดี	กองการศึกษา
๑๒	โครงการปรับปรุงต่อเติมอาคารห้องครัวศูนย์พัฒนาเด็กเล็ก	เพื่อปรับปรุงต่อเติมอาคารห้องครัวศูนย์พัฒนาเด็กเล็ก	๑ โครงการ	๒๐๐,๐๐๐	๒๐๐,๐๐๐	๒๐๐,๐๐๐	๒๐๐,๐๐๐	๒๐๐,๐๐๐	ศูนย์พัฒนาเด็กเล็กได้รับการปรับปรุง	ศูนย์พัฒนาเด็กเล็กได้รับการปรับปรุง	กองการศึกษา

.๒. บัญชีโครงการพัฒนาท้องถิ่น

แบบ ผ ๐๒

รายละเอียดโครงการพัฒนา
แผนพัฒนาท้องถิ่น (พ.ศ.๒๕๖๖ – ๒๕๗๐)
องค์การบริหารส่วนตำบลเลิงใต้

- ก. ยุทธศาสตร์จังหวัดที่ ๔ การพัฒนาคุณภาพชีวิตของประชาชน สู้สังคมมีสุข ภายใต้สิ่งแวดล้อมที่ดี
ข. ยุทธศาสตร์การพัฒนาขององค์การปกครองส่วนท้องถิ่นในเขตจังหวัดที่ ๑ การจัดการศึกษาและสร้างสังคมแห่งการเรียนรู้ในท้องถิ่น
๓. ยุทธศาสตร์การพัฒนาด้านการศึกษา ศาสนา วัฒนธรรม ประเพณี ภูมิปัญญาท้องถิ่น
๓.๑ แผนงานการศึกษา

ที่	โครงการ	วัตถุประสงค์	เป้าหมาย (ผลผลิตของ โครงการ)	ค่าเป้าหมาย					ตัวชี้วัด (KPI)	ผลที่คาดว่าจะได้รับ	หน่วยงาน รับผิดชอบ หลักหลัก
				๒๕๖๖ (บาท)	๒๕๖๗ (บาท)	๒๕๖๘ (บาท)	๒๕๖๙ (บาท)	๒๕๗๐ (บาท)			
๑๓	โครงการส่งเสริมสนับสนุนการศึกษาทุกระดับ	เพื่อส่งเสริมสนับสนุนการศึกษาทุกระดับ	๑ โครงการ	๓๐,๐๐๐	๓๐,๐๐๐	๓๐,๐๐๐	๓๐,๐๐๐	๓๐,๐๐๐	ร้อยละของประชาชนที่เข้าถึงระบบการศึกษา	ประชาชนสามารถเข้าถึงระบบการศึกษา	กองการศึกษา
๑๔	โครงการจัดประชุมผู้ปกครองนักเรียนศูนย์พัฒนาเด็กเล็ก	เพื่อหารือและชี้แจงแนวทางในการดำเนินงานของศูนย์พัฒนาเด็กเล็ก	๑ โครงการ	๕,๐๐๐	๕,๐๐๐	๕,๐๐๐	๕,๐๐๐	๕,๐๐๐	ร้อยละความสำเร็จของผลการดำเนินงานของศูนย์	ศูนย์พัฒนาเด็กเล็กได้รับการพัฒนาที่เหมาะสม	กองการศึกษา
๑๕	โครงการปรับปรุงสนามเด็กเล่นศูนย์พัฒนาเด็กเล็ก	เพื่อปรับปรุงสนามเด็กเล่นศูนย์พัฒนาเด็กเล็ก	๑ โครงการ	๘๐,๐๐๐	๘๐,๐๐๐	๘๐,๐๐๐	๘๐,๐๐๐	๘๐,๐๐๐	สนามเด็กเล่นที่ได้รับการพัฒนา	ศูนย์พัฒนาเด็กเล็กได้รับการพัฒนาที่เหมาะสม	กองการศึกษา
๑๖	โครงการจัดหาอาหารเสริม(นม)ให้แก่ นักเรียนระดับปฐมศึกษา	เพื่อจัดหาอาหารเสริม(นม)ให้แก่ นักเรียนระดับปฐมศึกษา	๑ โครงการ	๑,๐๐๐,๐๐๐	๑,๐๐๐,๐๐๐	๑,๐๐๐,๐๐๐	๑,๐๐๐,๐๐๐	๑,๐๐๐,๐๐๐	จำนวนนมที่นักเรียนได้บริโภค	เด็กนักเรียนมีโภชนาการที่ดี	กองการศึกษา
๑๗	โครงการสนับสนุนค่าใช้จ่ายในการบริหาร การศึกษาค่าใช้จ่ายในการจัดการศึกษา ศพด.อบต.เลิงใต้	ค่าจัดหาหนังสือเรียน,อุปกรณ์การเรียน,เครื่องแบบนักเรียน,และจัดกิจกรรมพัฒนาผู้เรียน	๑ โครงการ	๑๒๐,๐๐๐	๑๒๐,๐๐๐	๑๒๐,๐๐๐	๑๒๐,๐๐๐	๑๒๐,๐๐๐	เด็กปฐมวัยในศพด	เด็กนักเรียนในพื้นที่ได้รับการพัฒนา	กองการศึกษา

.๒. บัญชีโครงการพัฒนาท้องถิ่น

แบบ ผ ๐๒

รายละเอียดโครงการพัฒนา
แผนพัฒนาท้องถิ่น (พ.ศ.๒๕๖๖ – ๒๕๗๐)
องค์การบริหารส่วนตำบลเลิงใต้

ก. ยุทธศาสตร์จังหวัดที่ ๔ การพัฒนาคุณภาพชีวิตของประชาชน สู้สังคมมีสุข ภายใต้สิ่งแวดล้อมที่ดี

ข. ยุทธศาสตร์การพัฒนาขององค์กรปกครองส่วนท้องถิ่นในเขตจังหวัดที่ ๑ การจัดการศึกษาและสร้างสังคมแห่งการเรียนรู้ในท้องถิ่น

๓. ยุทธศาสตร์การพัฒนาด้านการศึกษา ศาสนา วัฒนธรรม ประเพณี ภูมิปัญญาท้องถิ่น

๓.๑ แผนงานการศึกษา

ที่	โครงการ	วัตถุประสงค์	เป้าหมาย (ผลผลิตของ โครงการ)	ค่าเป้าหมาย					ตัวชี้วัด (KPI)	ผลที่คาดว่าจะได้รับ	หน่วยงาน รับผิดชอบ หลัก
				๒๕๖๖ (บาท)	๒๕๖๗ (บาท)	๒๕๖๘ (บาท)	๒๕๖๙ (บาท)	๒๕๗๐ (บาท)			
๑๘	โครงการโตไปไม่โกง	เพื่อจัดกิจกรรมพัฒนา คุณธรรมจริยธรรมแก่เด็ก นักเรียน	๑ โครงการ	๑๐,๐๐๐	๑๐,๐๐๐	๑๐,๐๐๐	๑๐,๐๐๐	๑๐,๐๐๐	จำนวน ผู้เข้าร่วมอบรม ได้พัฒนา	เด็กได้รับการ พัฒนาเป็นคน ดีของสังคม	กอง การศึกษา
๑๙	โครงการฝึกอบรมให้ความรู้แก่ผู้ปกครอง เกี่ยวกับการก่าจัดเหาในเด็กปฐมวัย	เพื่อฝึกอบรมให้ความรู้แก่ ผู้ปกครองเกี่ยวกับการก่าจัด เหาในเด็กปฐมวัย	๑ โครงการ	๑๐,๐๐๐	๑๐,๐๐๐	๑๐,๐๐๐	๑๐,๐๐๐	๑๐,๐๐๐	จำนวน ผู้เข้าร่วมอบรม ได้พัฒนา	เด็กนักเรียนมี ร่างกาย สุขภาพที่ดี	กอง การศึกษา
๒๐	โครงการปรับปรุงระบบประปาศูนย์พัฒนา เด็กเล็ก	เพื่อปรับปรุงระบบประปา ศูนย์พัฒนาเด็กเล็ก	๑ โครงการ	๑๐,๐๐๐	๑๐,๐๐๐	๑๐,๐๐๐	๑๐,๐๐๐	๑๐,๐๐๐	ระบบประปาที่ ได้รับการ ปรับปรุง	ระบบประปา ศูนย์พัฒนาเด็ก เล็กที่มี ประสิทธิภาพ	กอง การศึกษา
๒๑	โครงการก่อสร้างประตูทางเข้าศูนย์พัฒนา เด็กเล็กด้านที่ติดชลประทาน	เพื่อก่อสร้างประตูทางเข้า ศูนย์พัฒนาเด็กเล็กด้านที่ติด ชลประทาน	๑ โครงการ	๑๐๐,๐๐๐	๑๐๐,๐๐๐	๑๐๐,๐๐๐	๑๐๐,๐๐๐	๑๐๐,๐๐๐	ประตูที่ได้รับการ ก่อสร้าง	ศูนย์พัฒนาเด็ก เล็กที่ได้รับการ ปรับปรุง	กอง การศึกษา
๒๒	โครงการปรับปรุงต่อเติมห้องพยาบาล ศูนย์พัฒนาเด็กเล็ก	เพื่อปรับปรุงต่อเติมห้อง พยาบาลศูนย์พัฒนาเด็กเล็ก	๑ โครงการ	๑๐๐,๐๐๐	๑๐๐,๐๐๐	๑๐๐,๐๐๐	๑๐๐,๐๐๐	๑๐๐,๐๐๐	ห้องพยาบาลที่ ได้รับการ ปรับปรุง	ศูนย์พัฒนาเด็ก เล็กที่ได้รับการ ปรับปรุง	กอง การศึกษา
๒๓	โครงการปรับปรุงซ่อมแซมห้องน้ำห้อง ส้วมศูนย์พัฒนาเด็กเล็ก	เพื่อปรับปรุงซ่อมแซมห้องน้ำ ห้องส้วมศูนย์พัฒนาเด็กเล็ก	๑ โครงการ	๑๐๐,๐๐๐	๑๐๐,๐๐๐	๑๐๐,๐๐๐	๑๐๐,๐๐๐	๑๐๐,๐๐๐	ห้องน้ำที่ ได้รับการ ปรับปรุง	ศูนย์พัฒนาเด็ก เล็กที่ได้รับการ ปรับปรุง	กอง การศึกษา

.๒. บัญชีโครงการพัฒนาท้องถิ่น

แบบ ผ ๐๒

รายละเอียดโครงการพัฒนา
แผนพัฒนาท้องถิ่น (พ.ศ.๒๕๖๖ – ๒๕๗๐)
องค์การบริหารส่วนตำบลเลิงใต้

- ก. ยุทธศาสตร์จังหวัดที่ ๔ การพัฒนาคุณภาพชีวิตของประชาชน สู้สังคมมีสุข ภายใต้สิ่งแวดล้อมที่ดี
ข. ยุทธศาสตร์การพัฒนาขององค์กรปกครองส่วนท้องถิ่นในเขตจังหวัดที่ ๑ การจัดการศึกษาและสร้างสังคมแห่งการเรียนรู้ในท้องถิ่น
๓. ยุทธศาสตร์การพัฒนาด้านการศึกษา ศาสนา วัฒนธรรม ประเพณี ภูมิปัญญาท้องถิ่น
๓.๑ แผนงานการศึกษา

ที่	โครงการ	วัตถุประสงค์	เป้าหมาย (ผลผลิตของ โครงการ)	ค่าเป้าหมาย					ตัวชี้วัด (KPI)	ผลที่คาดว่าจะได้รับ	หน่วยงาน รับผิดชอบ หลัก
				๒๕๖๖ (บาท)	๒๕๖๗ (บาท)	๒๕๖๘ (บาท)	๒๕๖๙ (บาท)	๒๕๗๐ (บาท)			
๒๔	อุดหนุนอาหารกลางวันให้แก่นักเรียนระดับประถมศึกษา	เพื่อสนับสนุนอาหารกลางวันให้แก่นักเรียนระดับประถมศึกษา ๓ โรงเรียน	๑ โครงการ	๑,๕๐๐,๐๐๐	๑,๕๐๐,๐๐๐	๑,๕๐๐,๐๐๐	๑,๕๐๐,๐๐๐	๑,๕๐๐,๐๐๐	จำนวนเด็กนักเรียนที่ได้รับอาหารกลางวัน	เด็กนักเรียนในพื้นที่มีโภชนาการที่ดี	กองการศึกษา
๒๕	โครงการก่อสร้างสนามเด็กเล่นสร้างปัญญา	เพื่อส่งเสริมให้เด็กปฐมวัยในศูนย์พัฒนาเด็กเล็กมีพัฒนาการสมบูรณ์	๑ โครงการ	๑๐๐,๐๐๐	๑๐๐,๐๐๐	๑๐๐,๐๐๐	๑๐๐,๐๐๐	๑๐๐,๐๐๐	สนามเด็กเล่นที่ได้ก่อสร้าง	เด็กปฐมวัยมีพัฒนาการสมบูรณ์ตามวัย	กองการศึกษา
๒๖	โครงการปรับปรุงภูมิทัศน์ทำรั้วรอบศูนย์พัฒนาเด็กเล็ก	เพื่อปรับปรุงภูมิทัศน์ทำรั้วรอบศูนย์พัฒนาเด็กเล็ก	๑ โครงการ	๖๐,๐๐๐	๖๐,๐๐๐	๖๐,๐๐๐	๖๐,๐๐๐	๖๐,๐๐๐	รั้วรอบศูนย์พัฒนาเด็กเล็ก	เด็กปฐมวัยมีพัฒนาการสมบูรณ์ตามวัย	กองการศึกษา
๒๗	โครงการปรับปรุงต่อเติมกันสาดเชื่อมอาคารหลังเก่าและใหม่ศูนย์พัฒนาเด็กเล็ก	เพื่อปรับปรุงต่อเติมกันสาดเชื่อมอาคารหลังเก่าและใหม่ศูนย์พัฒนาเด็กเล็ก	๑ โครงการ	๕๐,๐๐๐	๕๐,๐๐๐	๕๐,๐๐๐	๕๐,๐๐๐	๕๐,๐๐๐	กันสาดเชื่อมอาคาร	เกิดความปลอดภัยต่อเด็กปฐมวัย	กองการศึกษา
๒๘	โครงการก่อสร้างโดมบริเวณหน้าเสาธงศูนย์พัฒนาเด็กเล็ก	เพื่อก่อสร้างโดมบริเวณหน้าเสาธงศูนย์พัฒนาเด็กเล็ก	๑ โครงการ	๓๐๐,๐๐๐	๓๐๐,๐๐๐	๓๐๐,๐๐๐	๓๐๐,๐๐๐	๓๐๐,๐๐๐	โดมหน้าเสาธง	มีโดมสำหรับจัดกิจกรรม	กองการศึกษา
๒๙	โครงการก่อสร้างป้ายชื่อศูนย์พัฒนาเด็กเล็ก บริเวณหน้ารั้วศูนย์พัฒนาเด็กเล็ก	เพื่อก่อสร้างป้ายชื่อศูนย์พัฒนาเด็กเล็ก บริเวณหน้ารั้วศูนย์พัฒนาเด็กเล็ก	๑ โครงการ	๔๐,๐๐๐	๔๐,๐๐๐	๔๐,๐๐๐	๔๐,๐๐๐	๔๐,๐๐๐	ป้ายชื่อศูนย์พัฒนาเด็กเล็ก	มีป้ายชื่อศูนย์พัฒนาเด็กเล็ก	กองการศึกษา

๒. บัญชีโครงการพัฒนาท้องถิ่น

แบบ ผ ๐๒

รายละเอียดโครงการพัฒนา
แผนพัฒนาท้องถิ่น (พ.ศ.๒๕๖๖ – ๒๕๗๐)
องค์การบริหารส่วนตำบลเลิงใต้

ก. ยุทธศาสตร์จังหวัดที่ ๔ การพัฒนาคุณภาพชีวิตของประชาชน สู่สังคมมีสุข ภายใต้สิ่งแวดล้อมที่ดี

ข. ยุทธศาสตร์การพัฒนาขององค์การปกครองส่วนท้องถิ่นในเขตจังหวัดที่ ๑ การจัดการศึกษาและสร้างสังคมแห่งการเรียนรู้ในท้องถิ่น

๓. ยุทธศาสตร์การพัฒนาด้านการศึกษา ศาสนา วัฒนธรรม ประเพณี ภูมิปัญญาท้องถิ่น

๓.๒ แผนงานการศึกษา วัฒนธรรมและนันทนาการ

ที่	โครงการ	วัตถุประสงค์	เป้าหมาย (ผลผลิตของ โครงการ)	ค่าเป้าหมาย					ตัวชี้วัด (KPI)	ผลที่คาดว่าจะได้รับ	หน่วยงาน รับผิดชอบ หลักหลัก
				๒๕๖๖ (บาท)	๒๕๖๗ (บาท)	๒๕๖๘ (บาท)	๒๕๖๙ (บาท)	๒๕๗๐ (บาท)			
๑	โครงการฝึกอบรมพัฒนา คุณธรรมจริยธรรมผู้บริหาร,ส.อบต. พนักงาน,ผู้นำชุมชนประชาชน	เพื่อจัดกิจกรรมพัฒนา คุณธรรมจริยธรรมผู้บริหาร ,ส.อบต.พนักงาน,ผู้นำชุมชน ,ประชาชน	๑ โครงการ	๔๐,๐๐๐	๔๐,๐๐๐	๔๐,๐๐๐	๔๐,๐๐๐	๔๐,๐๐๐	จำนวนผู้เข้าร่วม อบรมได้พัฒนา คุณธรรม	สังคมสงบสุขมี การพัฒนา คุณธรรม จริยธรรม	กอง การศึกษา
๒	โครงการส่งเสริมสนับสนุนสภาวัฒนธรรม ตำบล	เพื่อส่งเสริมสนับสนุนสภา วัฒนธรรมตำบล	๑ โครงการ	๒๐,๐๐๐	๒๐,๐๐๐	๒๐,๐๐๐	๒๐,๐๐๐	๒๐,๐๐๐	จำนวนผู้เข้าร่วม โครงการได้พัฒนา คุณธรรม	สังคมสงบสุขมี การพัฒนา คุณธรรม จริยธรรม	กอง การศึกษา
๓	โครงการส่งเสริมและอนุรักษ์วัฒนธรรม พื้นบ้าน	เพื่อการจัดกิจกรรมส่งเสริม และอนุรักษ์วัฒนธรรม พื้นบ้าน	๑ โครงการ	๓๐,๐๐๐	๓๐,๐๐๐	๓๐,๐๐๐	๓๐,๐๐๐	๓๐,๐๐๐	ร้อยละของ ประชาชนมีส่วนร่วม ในการสืบสาน ประเพณี	ประชาชนมีส่วนร่วม อนุรักษ์ ประเพณี	กอง การศึกษา
๔	โครงการส่งเสริมอนุรักษ์และสืบสาน ศาสนา ประเพณี วัฒนธรรม และภูมิ ปัญญาท้องถิ่น	เพื่อส่งเสริมอนุรักษ์และสืบ สานศาสนา ประเพณี วัฒนธรรม และภูมิปัญญา ท้องถิ่น	๑ โครงการ	๗๐,๐๐๐	๗๐,๐๐๐	๗๐,๐๐๐	๗๐,๐๐๐	๗๐,๐๐๐	จำนวนผู้เข้าร่วม โครงการมีส่วนร่วม การสืบสาน ประเพณี	ประชาชนมีส่วนร่วม ในการ อนุรักษ์สืบสาน ประเพณี	กอง การศึกษา

.๒. บัญชีโครงการพัฒนาท้องถิ่น

แบบ ผ ๐๒

รายละเอียดโครงการพัฒนา
แผนพัฒนาท้องถิ่น (พ.ศ.๒๕๖๖ – ๒๕๗๐)
องค์การบริหารส่วนตำบลเลิงใต้

ก. ยุทธศาสตร์จังหวัดที่ ๔ การพัฒนาคุณภาพชีวิตของประชาชน สู้สังคมมีสุข ภายใต้สิ่งแวดล้อมที่ดี

ข. ยุทธศาสตร์การพัฒนาขององค์การปกครองส่วนท้องถิ่นในเขตจังหวัดที่ ๑ การจัดการศึกษาและสร้างสังคมแห่งการเรียนรู้ในท้องถิ่น

๓. ยุทธศาสตร์การพัฒนาด้านการศึกษา ศาสนา วัฒนธรรม ประเพณี ภูมิปัญญาท้องถิ่น

๓.๒ แผนงานการศาสนาวัฒนธรรมและนันทนาการ

ที่	โครงการ	วัตถุประสงค์	เป้าหมาย (ผลผลิตของ โครงการ)	ค่าเป้าหมาย					ตัวชี้วัด (KPI)	ผลที่คาดว่าจะได้รับ	หน่วยงาน รับผิดชอบ หลักหลัก
				๒๕๖๖ (บาท)	๒๕๖๗ (บาท)	๒๕๖๘ (บาท)	๒๕๖๙ (บาท)	๒๕๗๐ (บาท)			
๕	โครงการฝึกอบรมส่งเสริมและอนุรักษ์ประเพณี	เพื่ออนุรักษ์ประเพณีวัฒนธรรมไทย	๑ โครงการ	๔๐,๐๐๐	๔๐,๐๐๐	๔๐,๐๐๐	๔๐,๐๐๐	๔๐,๐๐๐	ร้อยละของประชาชนมีส่วนร่วมในการสืบสานประเพณี	ประชาชนมีส่วนร่วมในการอนุรักษ์สืบสานประเพณี	กองการศึกษา
๖	โครงการอบรมอนุรักษ์ถ่ายทอดภูมิปัญญาท้องถิ่นสู่ลูกหลาน	เพื่ออบรมอนุรักษ์ถ่ายทอดภูมิปัญญาท้องถิ่นสู่ลูกหลาน	๑ โครงการ	๔๐,๐๐๐	๔๐,๐๐๐	๔๐,๐๐๐	๔๐,๐๐๐	๔๐,๐๐๐	ร้อยละของประชาชนมีส่วนร่วมในการสืบสานประเพณี	ประชาชนมีส่วนร่วมในการอนุรักษ์สืบสานประเพณี	กองการศึกษา
๗	โครงการฝึกอบรมส่งเสริมและอนุรักษ์ประเพณีเข้าพรรษาและออกพรรษา	เพื่อส่งเสริมส่งเสริมและอนุรักษ์ประเพณีเข้าพรรษาและออกพรรษา	๑ โครงการ	๒๐,๐๐๐	๒๐,๐๐๐	๒๐,๐๐๐	๒๐,๐๐๐	๒๐,๐๐๐	จำนวนผู้เข้าร่วมอบรมได้พัฒนา	ประชาชนมีส่วนร่วมอนุรักษ์ประเพณี	กองการศึกษา
๘	อุดหนุนโครงการประเพณีบุญคูณลานอำเภอโกสุมพิสัย	เพื่อกิจกรรมข้าวคูณลานอำเภอโกสุมพิสัย	๑ โครงการ	๒๐,๐๐๐	๒๐,๐๐๐	๒๐,๐๐๐	๒๐,๐๐๐	๒๐,๐๐๐	จำนวนเงินที่สมทบ	ประชาชนนักเรียนเข้าถึงสืบสานประเพณี	กองการศึกษา
๙	โครงการบุญคูณลานของดีตำบลเลิงใต้	เพื่อจัดโครงการข้าวคูณลานตำบลเลิงใต้	๑ โครงการ	๗๐,๐๐๐	๗๐,๐๐๐	๗๐,๐๐๐	๗๐,๐๐๐	๗๐,๐๐๐	จำนวนผู้เข้าร่วมโครงการ	ประชาชนนักเรียนเข้าถึงสืบสานประเพณี	กองการศึกษา

๒. บัญชีโครงการพัฒนาท้องถิ่น

แบบ ผ ๐๒

รายละเอียดโครงการพัฒนา
แผนพัฒนาท้องถิ่น (พ.ศ.๒๕๖๖ – ๒๕๗๐)
องค์การบริหารส่วนตำบลเลิงใต้

- ก. ยุทธศาสตร์จังหวัดที่ ๔ การพัฒนาคุณภาพชีวิตของประชาชน สู่สังคมมีสุข ภายใต้สิ่งแวดล้อมที่ดี
ข. ยุทธศาสตร์การพัฒนาขององค์กรปกครองส่วนท้องถิ่นในเขตจังหวัดที่ ๑ การจัดการศึกษาและสร้างสังคมแห่งการเรียนรู้ในท้องถิ่น
๓. ยุทธศาสตร์การพัฒนาด้านการศึกษา ศาสนา วัฒนธรรม ประเพณี ภูมิปัญญาท้องถิ่น
๓.๒ แผนงานการศึกษาวัฒนธรรมและนันทนาการ

ที่	โครงการ	วัตถุประสงค์	เป้าหมาย (ผลผลิตของ โครงการ)	ค่าเป้าหมาย					ตัวชี้วัด (KPI)	ผลที่คาดว่าจะได้รับ	หน่วยงาน รับผิดชอบ หลักหลัก
				๒๕๖๖ (บาท)	๒๕๖๗ (บาท)	๒๕๖๘ (บาท)	๒๕๖๙ (บาท)	๒๕๗๐ (บาท)			
๑๐	โครงการจัดการแข่งขันกีฬาต้านยาเสพติด ตำบลเลิงใต้	เพื่อจัดโครงการการแข่งขัน กีฬาดำบล	๑ โครงการ	๑๕๐,๐๐๐	๑๕๐,๐๐๐	๑๕๐,๐๐๐	๑๕๐,๐๐๐	๑๕๐,๐๐๐	ร้อยละของ ประชาชนที่มี สุขภาพดี	ประชาชนมี สุขภาพที่ดีร้อยละ ๗๕	กอง การศึกษา

.๒. บัญชีโครงการพัฒนาท้องถิ่น

แบบ ผ ๐๒

รายละเอียดโครงการพัฒนา
แผนพัฒนาท้องถิ่น (พ.ศ.๒๕๖๖ – ๒๕๗๐)
องค์การบริหารส่วนตำบลเลิงใต้

ก. ยุทธศาสตร์จังหวัดที่ ๔ การพัฒนาคุณภาพชีวิตของประชาชน สู้สังคมมีสุข ภายใต้สิ่งแวดล้อมที่ดี

ข. ยุทธศาสตร์การพัฒนาขององค์การปกครองส่วนท้องถิ่นในเขตจังหวัดที่ ๒ การสร้างความเข้มแข็งของสังคมและชุมชนในท้องถิ่น

๔. ยุทธศาสตร์การพัฒนาด้านสาธารณสุขและสิ่งแวดล้อม

๔.๑ แผนงานสาธารณสุข

ที่	โครงการ	วัตถุประสงค์	เป้าหมาย (ผลผลิตของ โครงการ)	ค่าเป้าหมาย					ตัวชี้วัด (KPI)	ผลที่คาดว่าจะได้รับ	หน่วยงาน รับผิดชอบ หลัก
				๒๕๖๖ (บาท)	๒๕๖๗ (บาท)	๒๕๖๘ (บาท)	๒๕๖๙ (บาท)	๒๕๗๐ (บาท)			
๑	โครงการจ้างเหมาบริการการแพทย์ฉุกเฉิน	เพื่อจ้างเหมาบริการการแพทย์ฉุกเฉิน	๑ โครงการ	๒๗๐,๐๐๐	๒๗๐,๐๐๐	๒๗๐,๐๐๐	๒๗๐,๐๐๐	๒๗๐,๐๐๐	ร้อยละของประชาชนที่เข้าถึงบริการการแพทย์	สามารถเข้าถึงบริการด้านการแพทย์	กองสาธารณสุข
๒	โครงการจ้างเหมาขับรถบริการการแพทย์ฉุกเฉิน	เพื่อจ้างเหมาขับรถบริการการแพทย์ฉุกเฉิน	๑ โครงการ	๑๘๐,๐๐๐	๑๘๐,๐๐๐	๑๘๐,๐๐๐	๑๘๐,๐๐๐	๑๘๐,๐๐๐	ร้อยละของประชาชนที่เข้าถึงบริการการแพทย์	สามารถเข้าถึงบริการด้านการแพทย์	กองสาธารณสุข
๓	โครงการจัดซื้อวัสดุอุปกรณ์วิทยาศาสตร์หรือการแพทย์	เพื่อจัดซื้อวัสดุอุปกรณ์วิทยาศาสตร์หรือการแพทย์	๑ โครงการ	๙๐,๐๐๐	๙๐,๐๐๐	๙๐,๐๐๐	๙๐,๐๐๐	๙๐,๐๐๐	จำนวนวัสดุวิทยาศาสตร์การแพทย์	สามารถควบคุมและป้องกันโรคได้	กองสาธารณสุข
๔	โครงการจัดซื้อน้ำมันเชื้อเพลิงในการป้องกันโรคติดต่อ	เพื่อป้องกันยุ่งลายระบาด	๑ โครงการ	๕๐,๐๐๐	๕๐,๐๐๐	๕๐,๐๐๐	๕๐,๐๐๐	๕๐,๐๐๐	ร้อยละของประชาชนที่มีสุขภาพดี	แก้ไขปัญหายุ่งลายระบาด	กองสาธารณสุข
๕	โครงการจัดซื้อวัสดุครุภัณฑ์ประจำรถฉุกเฉิน	เพื่อจัดซื้อวัสดุครุภัณฑ์ประจำรถฉุกเฉิน	๑ โครงการ	๙๐,๐๐๐	๙๐,๐๐๐	๙๐,๐๐๐	๙๐,๐๐๐	๙๐,๐๐๐	จำนวนเครื่องมือที่ใช้ปฏิบัติงานเพิ่มขึ้น	ประชาชนมีสุขภาพที่ดีร้อยละ ๗๕	กองสาธารณสุข
๖	โครงการก่อสร้างสวนสุขภาพ/ก่อสร้างสนามกีฬา/ลานกีฬา	เพื่อก่อสร้างสวนสุขภาพ/ก่อสร้างสนามกีฬา/ลานกีฬา	๑ โครงการ	๑,๒๐๐,๐๐๐	๑,๒๐๐,๐๐๐	๑,๒๐๐,๐๐๐	๑,๒๐๐,๐๐๐	๑,๒๐๐,๐๐๐	จำนวนสวนสุขภาพสนามกีฬาที่ได้รับการก่อสร้าง	ประชาชนมีสุขภาพที่ดีร้อยละ ๗๕	กองสาธารณสุข

๒. บัญชีโครงการพัฒนาท้องถิ่น

แบบ ผ ๐๒

รายละเอียดโครงการพัฒนา
แผนพัฒนาท้องถิ่น (พ.ศ.๒๕๖๖ – ๒๕๗๐)
องค์การบริหารส่วนตำบลเลิงใต้

ก. ยุทธศาสตร์จังหวัดที่ ๔ การพัฒนาคุณภาพชีวิตของประชาชน สู่สังคมมีสุข ภายใต้สิ่งแวดล้อมที่ดี

ข. ยุทธศาสตร์การพัฒนาขององค์การปกครองส่วนท้องถิ่นในเขตจังหวัดที่ ๒ การสร้างความเข้มแข็งของสังคมและชุมชนในท้องถิ่น

๔. ยุทธศาสตร์การพัฒนาด้านสาธารณสุขและสิ่งแวดล้อม

๔.๑ แผนงานสาธารณสุข

ที่	โครงการ	วัตถุประสงค์	เป้าหมาย (ผลผลิตของ โครงการ)	ค่าเป้าหมาย					ตัวชี้วัด (KPI)	ผลที่คาดว่าจะได้รับ	หน่วยงาน รับผิดชอบ หลัก
				๒๕๖๖ (บาท)	๒๕๖๗ (บาท)	๒๕๖๘ (บาท)	๒๕๖๙ (บาท)	๒๕๗๐ (บาท)			
๗	โครงการฝึกอบรมรณรงค์ป้องกันโรคพิษสุนัขบ้า	เพื่อฝึกอบรมรณรงค์ป้องกันโรคพิษสุนัขบ้า	๑ โครงการ	๒๕,๐๐๐	๒๕,๐๐๐	๒๕,๐๐๐	๒๕,๐๐๐	๒๕,๐๐๐	จำนวนสุนัขที่ได้รับการฉีดวัคซีน	สามารถป้องกันโรคพิษสุนัขบ้าได้	กองสาธารณสุข
๘	โครงการอบรมให้ความรู้แก่ประชาชนด้านสุขภาพอนามัยและการป้องกันโรคติดต่อ	เพื่ออบรมให้ความรู้แก่ประชาชนด้านสุขภาพอนามัยและการป้องกันโรคติดต่อ	๑ โครงการ	๓๐,๐๐๐	๓๐,๐๐๐	๓๐,๐๐๐	๓๐,๐๐๐	๓๐,๐๐๐	ผู้เข้าร่วมอบรมมีความรู้ในการป้องกันโรค	ประชาชนมีสุขภาพที่ดีร้อยละ ๗๕	กองสาธารณสุข
๙	โครงการปรับปรุงภูมิทัศน์ในหมู่บ้าน	เพื่อพัฒนาพื้นที่ให้มีทัศนียภาพเหมาะสม	๑ โครงการ	๒๔๐,๐๐๐	๒๔๐,๐๐๐	๒๔๐,๐๐๐	๒๔๐,๐๐๐	๒๔๐,๐๐๐	ร้อยละของชุมชนที่ได้รับการปรับปรุง	ชุมชนมีทัศนียภาพเหมาะสม	กองสาธารณสุข
๑๐	โครงการรณรงค์ป้องกันไข้เลือดออก	เพื่อรณรงค์ป้องกันไข้เลือดออก	๑ โครงการ	๓๐,๐๐๐	๓๐,๐๐๐	๓๐,๐๐๐	๓๐,๐๐๐	๓๐,๐๐๐	ประชาชนมีสุขภาพดีปราศจากโรค	สามารถป้องกันโรคไข้เลือดออกได้	กองสาธารณสุข
๑๑	อุดหนุนคณะกรรมการหมู่บ้านโครงการพระราชดำริด้านสาธารณสุข	เพื่อส่งเสริมหมู่บ้านชุมชนมาสนใจรักษาสุขภาพด้านสาธารณสุขที่ดี	๓๖ โครงการ	๒๔๐,๐๐๐	๒๔๐,๐๐๐	๒๔๐,๐๐๐	๒๔๐,๐๐๐	๒๔๐,๐๐๐	จำนวนเงินที่สมทบ	ประชาชนมีคุณภาพชีวิตที่ดี	กองสาธารณสุข

.๒. บัญชีโครงการพัฒนาท้องถิ่น

แบบ ผ ๐๒

รายละเอียดโครงการพัฒนา
แผนพัฒนาท้องถิ่น (พ.ศ.๒๕๖๖ – ๒๕๗๐)
องค์การบริหารส่วนตำบลเลิงใต้

ก. ยุทธศาสตร์จังหวัดที่ ๔ การพัฒนาคุณภาพชีวิตของประชาชน สู้สังคมมีสุข ภายใต้สิ่งแวดล้อมที่ดี

ข. ยุทธศาสตร์การพัฒนาขององค์กรปกครองส่วนท้องถิ่นในเขตจังหวัดที่ ๒ การสร้างความเข้มแข็งของสังคมและชุมชนในท้องถิ่น

๔. ยุทธศาสตร์การพัฒนาด้านสาธารณสุขและสิ่งแวดล้อม

๔.๑ แผนงานสาธารณสุข

ที่	โครงการ	วัตถุประสงค์	เป้าหมาย (ผลผลิตของ โครงการ)	ค่าเป้าหมาย					ตัวชี้วัด (KPI)	ผลที่คาดว่าจะได้รับ	หน่วยงาน รับผิดชอบ หลักหลัก
				๒๕๖๖ (บาท)	๒๕๖๗ (บาท)	๒๕๖๘ (บาท)	๒๕๖๙ (บาท)	๒๕๗๐ (บาท)			
๑๒	โครงการอบรมเชิงปฏิบัติการหลักสูตรผู้ปฏิบัติการฉุกเฉินเบื้องต้น(FR)	เพื่ออบรมในการปฐมพยาบาลเบื้องต้นและการเคลื่อนย้ายได้อย่างถูกต้องรวดเร็วทันเหตุการณ์	๑ โครงการ	๓๐,๐๐๐	๓๐,๐๐๐	๓๐,๐๐๐	๓๐,๐๐๐	๓๐,๐๐๐	จำนวนผู้เข้าร่วมอบรมได้พัฒนา	สามารถปฏิบัติการการแพทย์ฉุกเฉินได้อย่างมีประสิทธิภาพ	กองสาธารณสุข
๑๓	โครงการรณรงค์ป้องกันโรคติดต่อ	เพื่อรณรงค์ป้องกันโรคติดต่อ	๑ โครงการ	๓๐,๐๐๐	๓๐,๐๐๐	๓๐,๐๐๐	๓๐,๐๐๐	๓๐,๐๐๐	ประชาชนมีสุขภาพที่ดีปราศจากโรค	ประชาชนมีคุณภาพชีวิตที่ดี	กองสาธารณสุข
๑๔	โครงการบริหารจัดการขยะในหมู่บ้าน	เพื่อจัดโครงการบริหารจัดการขยะในหมู่บ้าน	๑ โครงการ	๕๐,๐๐๐	๕๐,๐๐๐	๕๐,๐๐๐	๕๐,๐๐๐	๕๐,๐๐๐	ร้อยละของพื้นที่ที่มีทัศนียภาพที่สวยงาม	ประชาชนมีส่วนร่วมในการพัฒนาภูมิทัศน์หมู่บ้าน	กองสาธารณสุข
๑๕	โครงการจัดกิจกรรมทำความสะอาดเฉลิมพระเกียรติ	เพื่อพัฒนาพื้นที่ให้มีทัศนียภาพเหมาะสม	๑ โครงการ	๓๐,๐๐๐	๓๐,๐๐๐	๓๐,๐๐๐	๓๐,๐๐๐	๓๐,๐๐๐	ร้อยละของพื้นที่ที่มีทัศนียภาพที่สวยงาม	ประชาชนมีส่วนร่วมในการพัฒนาภูมิทัศน์หมู่บ้าน	กองสาธารณสุข

.๒. บัญชีโครงการพัฒนาท้องถิ่น

แบบ ผ ๐๒

รายละเอียดโครงการพัฒนา
แผนพัฒนาท้องถิ่น (พ.ศ.๒๕๖๖ – ๒๕๗๐)
องค์การบริหารส่วนตำบลเลิงใต้

ก. ยุทธศาสตร์จังหวัดที่ ๔ การพัฒนาคุณภาพชีวิตของประชาชน สู่สังคมมีสุข ภายใต้สิ่งแวดล้อมที่ดี

ข. ยุทธศาสตร์การพัฒนาขององค์การปกครองส่วนท้องถิ่นในเขตจังหวัดที่ ๒ การสร้างความเข้มแข็งของสังคมและชุมชนในท้องถิ่น

๔. ยุทธศาสตร์การพัฒนาด้านสาธารณสุขและสิ่งแวดล้อม

๔.๒ แผนงานเกษตร

ที่	โครงการ	วัตถุประสงค์	เป้าหมาย (ผลผลิตของ โครงการ)	ค่าเป้าหมาย					ตัวชี้วัด (KPI)	ผลที่คาดว่าจะได้รับ	หน่วยงาน รับผิดชอบ หลักหลัก
				๒๕๖๖ (บาท)	๒๕๖๗ (บาท)	๒๕๖๘ (บาท)	๒๕๖๙ (บาท)	๒๕๗๐ (บาท)			
๑	โครงการ ปลูกป่า เฉลิมพระเกียรติ	เพื่อปลูกต้นไม้ในที่สาธารณะ	๑ โครงการ	๕๐,๐๐๐	๕๐,๐๐๐	๕๐,๐๐๐	๕๐,๐๐๐	๕๐,๐๐๐	ร้อยละจำนวนพื้นที่ป่าที่เพิ่มขึ้น	ประชาชนเห็นความสำคัญของทรัพยากรธรรมชาติ	ส่วนส่งเสริมการเกษตร
๒	โครงการอบรมใช้หญ้าแฝกอันเนื่องมาจากพระราชดำริ	เพื่อศึกษาการใช้หญ้าแฝกป้องกัน/ลดการชะล้างพังทลายของหน้าดิน	๑ โครงการ	๓๐,๐๐๐	๓๐,๐๐๐	๓๐,๐๐๐	๓๐,๐๐๐	๓๐,๐๐๐	ประชาชนที่เห็นประโยชน์ของหญ้าแฝก	ประชาชนที่เห็นประโยชน์ของหญ้าแฝก	ส่วนส่งเสริมการเกษตร
๓	โครงการอนุรักษ์พันธุกรรมพืชอันเนื่องมาจากพระราชดำริ	เพื่ออนุรักษ์พันธุ์พืชที่มีอยู่ในพื้นที่ไม่ให้สูญหาย	๑ โครงการ	๕๐,๐๐๐	๕๐,๐๐๐	๕๐,๐๐๐	๕๐,๐๐๐	๕๐,๐๐๐	จำนวนพันธุ์พืชที่ได้รับการรักษา	ประชาชนเห็นความสำคัญของทรัพยากรธรรมชาติ	ส่วนส่งเสริมการเกษตร
๔	โครงการอนุรักษ์แหล่งน้ำเฉลิมพระเกียรติ	เพื่ออนุรักษ์แหล่งน้ำเฉลิมพระเกียรติ	๑ โครงการ	๑๐๐,๐๐๐	๑๐๐,๐๐๐	๑๐๐,๐๐๐	๑๐๐,๐๐๐	๑๐๐,๐๐๐	จำนวนสระน้ำที่ได้รับการอนุรักษ์	ประชาชนเห็นความสำคัญของทรัพยากรธรรมชาติ	ส่วนส่งเสริมการเกษตร
๕	โครงการอนุรักษ์พันธุ์สัตว์น้ำ	เพื่ออนุรักษ์พันธุ์สัตว์น้ำ	๑ โครงการ	๑๐,๐๐๐	๑๐,๐๐๐	๑๐,๐๐๐	๑๐,๐๐๐	๑๐,๐๐๐	จำนวนพันธุ์สัตว์น้ำที่ได้รับการอนุรักษ์	พันธุ์สัตว์น้ำที่ได้รับการอนุรักษ์	ส่วนส่งเสริมการเกษตร

.๒. บัญชีโครงการพัฒนาท้องถิ่น

แบบ ผ ๐๒

รายละเอียดโครงการพัฒนา
แผนพัฒนาท้องถิ่น (พ.ศ.๒๕๖๖ – ๒๕๗๐)
องค์การบริหารส่วนตำบลเลิงใต้

ก. ยุทธศาสตร์จังหวัดที่ ๔ การพัฒนาคุณภาพชีวิตของประชาชน สู่สังคมมีสุข ภายใต้สิ่งแวดล้อมที่ดี

ข. ยุทธศาสตร์การพัฒนาขององค์การปกครองส่วนท้องถิ่นในเขตจังหวัดที่ ๒ การสร้างความเข้มแข็งของสังคมและชุมชนในท้องถิ่น

๔. ยุทธศาสตร์การพัฒนาด้านสาธารณสุขและสิ่งแวดล้อม

๔.๓ แผนงานงบกลาง

ที่	โครงการ	วัตถุประสงค์	เป้าหมาย (ผลผลิตของ โครงการ)	ค่าเป้าหมาย					ตัวชี้วัด (KPI)	ผลที่คาดว่าจะได้รับ	หน่วยงาน รับผิดชอบ หลักหลัก
				๒๕๖๖ (บาท)	๒๕๖๗ (บาท)	๒๕๖๘ (บาท)	๒๕๖๙ (บาท)	๒๕๗๐ (บาท)			
๑	สมทบกองทุนหลักประกันสุขภาพตำบล เลิงใต้	เพื่อส่งเสริมกองทุน หลักประกันสุขภาพตำบล เลิงใต้	๑ โครงการ	๘๐,๐๐๐	๘๐,๐๐๐	๘๐,๐๐๐	๘๐,๐๐๐	๘๐,๐๐๐	จำนวนเงินที่ สมทบ	ประชาชนมี คุณภาพชีวิตที่ดี	กอง สาธารณสุข

๒. บัญชีโครงการพัฒนาท้องถิ่น

แบบ ผ ๐๒

รายละเอียดโครงการพัฒนา
แผนพัฒนาท้องถิ่น (พ.ศ.๒๕๖๖ – ๒๕๗๐)
องค์การบริหารส่วนตำบลเลิงใต้

- ก. ยุทธศาสตร์จังหวัดที่ ๔ การพัฒนาคุณภาพชีวิตของประชาชน สู้สังคมมีสุข ภายใต้สิ่งแวดล้อมที่ดี
ข. ยุทธศาสตร์การพัฒนาขององค์การปกครองส่วนท้องถิ่นในเขตจังหวัดที่ ๔ การพัฒนาและเสริมสร้างประสิทธิภาพขององค์กร
๕. การพัฒนาการเมืองและการบริหารจัดการบ้านเมืองที่ดี
๕.๑ แผนงานบริหารงานทั่วไป

ที่	โครงการ	วัตถุประสงค์	เป้าหมาย (ผลผลิตของ โครงการ)	ค่าเป้าหมาย					ตัวชี้วัด (KPI)	ผลที่คาดว่าจะได้รับ	หน่วยงาน รับผิดชอบ หลักหลัก
				๒๕๖๖ (บาท)	๒๕๖๗ (บาท)	๒๕๖๘ (บาท)	๒๕๖๙ (บาท)	๒๕๗๐ (บาท)			
๑	โครงการจัดทรวัดครุภัณฑ์สำนักงานที่ขาดแคลน	เพื่อให้การบริการประชาชนเป็นไปด้วยความถูกต้องรวดเร็ว	๑ โครงการ	๖๐๐,๐๐๐	๖๐๐,๐๐๐	๖๐๐,๐๐๐	๖๐๐,๐๐๐	๖๐๐,๐๐๐	จำนวนเครื่องมือเครื่องใช้ในการปฏิบัติงาน	การบริหารจัดการภายในองค์กรมีประสิทธิภาพ	สำนักปลัดกองคลัง
๒	โครงการก่อสร้างอาคารสำนักงาน ,ปรับปรุง,ซ่อมแซมอาคารสำนักงานอบต.	เพื่อให้การบริการประชาชนเป็นไปด้วยความถูกต้องรวดเร็ว	๓ โครงการ	๕๐๐,๐๐๐	๕๐๐,๐๐๐	๕๐๐,๐๐๐	๕๐๐,๐๐๐	๕๐๐,๐๐๐	จำนวนสถานที่ปฏิบัติงานเพิ่มขึ้น		สำนักปลัด
๓	โครงการฝึกอบรมสัมมนาที่ศนศึกษาคุณเพิ่มประสิทธิภาพผู้บริหาร ส.อบต. พนักงานและผู้นำชุมชน	เพื่อเพิ่มทักษะและประสบการณ์ในการปฏิบัติงานตอบสนองความต้องการของประชาชน	๑ โครงการ	๓๐๐,๐๐๐	๓๐๐,๐๐๐	๓๐๐,๐๐๐	๓๐๐,๐๐๐	๓๐๐,๐๐๐	จำนวนผู้เข้าร่วมอบรมมีความรู้เพิ่มขึ้น	พนักงานเจ้าหน้าที่สามารถปฏิบัติงานได้อย่างมีประสิทธิภาพ	สำนักปลัด
๔	โครงการส่งผู้บริหารเจ้าหน้าที่ สมาชิกสภา อบต.เข้าฝึกอบรมเพิ่มประสิทธิภาพการปฏิบัติงาน	เพื่อเพิ่มทักษะและประสบการณ์ในการปฏิบัติงานตอบสนองความต้องการของประชาชน	๑ โครงการ	๓๐๐,๐๐๐	๓๐๐,๐๐๐	๓๐๐,๐๐๐	๓๐๐,๐๐๐	๓๐๐,๐๐๐	จำนวนผู้เข้าร่วมอบรมมีความรู้เพิ่มขึ้น	พนักงานเจ้าหน้าที่สามารถปฏิบัติงานได้อย่างมีประสิทธิภาพ	ทุกส่วนราชการ

๒. บัญชีโครงการพัฒนาท้องถิ่น

แบบ ผ ๐๒

รายละเอียดโครงการพัฒนา
แผนพัฒนาท้องถิ่น (พ.ศ.๒๕๖๖ – ๒๕๗๐)
องค์การบริหารส่วนตำบลเลิงใต้

- ก. ยุทธศาสตร์จังหวัดที่ ๔ การพัฒนาคุณภาพชีวิตของประชาชน สู้สังคมมีสุข ภายใต้สิ่งแวดล้อมที่ดี
ข. ยุทธศาสตร์การพัฒนาขององค์การปกครองส่วนท้องถิ่นในเขตจังหวัดที่ ๔ การพัฒนาและเสริมสร้างประสิทธิภาพขององค์กร
๕. การพัฒนาการเมืองและการบริหารจัดการบ้านเมืองที่ดี
๕.๑ แผนงานบริหารงานทั่วไป

ที่	โครงการ	วัตถุประสงค์	เป้าหมาย (ผลผลิตของ โครงการ)	ค่าเป้าหมาย					ตัวชี้วัด (KPI)	ผลที่คาดว่าจะได้รับ	หน่วยงาน รับผิดชอบ หลักหลัก
				๒๕๖๖ (บาท)	๒๕๖๗ (บาท)	๒๕๖๘ (บาท)	๒๕๖๙ (บาท)	๒๕๗๐ (บาท)			
๖	โครงการออกพื้นที่จัดเก็บภาษี	เพื่อจัดทำโครงการออกพื้นที่จัดเก็บภาษี	๑ โครงการ	๑๐,๐๐๐	๑๐,๐๐๐	๑๐,๐๐๐	๑๐,๐๐๐	๑๐,๐๐๐	ร้อยละจำนวนประชาชนที่มาเสียภาษีเพิ่มขึ้น	ลดปัญหาการค้างชำระภาษี	กองคลัง
๗	โครงการออกให้บริการสำรวจภาษีที่ดินและสิ่งปลูกสร้างนอกสถานที่	เพื่อออกให้บริการสำรวจภาษีที่ดินและสิ่งปลูกสร้างนอกสถานที่	๑ โครงการ	๑๐,๐๐๐	๑๐,๐๐๐	๑๐,๐๐๐	๑๐,๐๐๐	๑๐,๐๐๐	ร้อยละจำนวนประชาชนที่มาเสียภาษีเพิ่มขึ้น	ทำให้การจัดเก็บภาษีเป็นไปตามเป้าหมาย	กองคลัง
๘	โครงการจัดทำแผนที่ภาษีและทะเบียนทรัพย์สิน	เพื่อจัดทำโครงการจัดทำแผนที่ภาษีและทะเบียนทรัพย์สิน	๑ โครงการ	๑๐๐,๐๐๐	๑๐๐,๐๐๐	๑๐๐,๐๐๐	๑๐๐,๐๐๐	๑๐๐,๐๐๐	จำนวนข้อมูลการเก็บภาษีที่ถูกต้องแน่นอน	อบต. มีระบบจัดเก็บภาษีที่แน่นอน	กองคลัง
๙	โครงการจัดอบรมให้ความรู้เกี่ยวกับการจดทะเบียนพาณิชย์และให้ความรู้เกี่ยวกับการเสียภาษี	เพื่อให้ประชาชนในพื้นที่มีความรู้ความเข้าใจการจดทะเบียนพาณิชย์และการเสียภาษี	๑ โครงการ	๒๐,๐๐๐	๒๐,๐๐๐	๒๐,๐๐๐	๒๐,๐๐๐	๒๐,๐๐๐	จำนวนผู้เข้าร่วมอบรมมีความรู้	ประชาชนมีความรู้ความเข้าใจการจดทะเบียนพาณิชย์และการเสียภาษี	กองคลัง
๑๐	โครงการจัดกิจกรรมวันท้องถิ่นไทย	เพื่อจัดกิจกรรมวันท้องถิ่นไทย	๑ โครงการ	๔๐,๐๐๐	๔๐,๐๐๐	๔๐,๐๐๐	๔๐,๐๐๐	๔๐,๐๐๐	จำนวนผู้เข้าร่วมงาน	พนักงานเจ้าหน้าที่มีส่วนร่วมในการเผยแพร่ผลงานของท้องถิ่น	สำนักปลัด

.๒. บัญชีโครงการพัฒนาท้องถิ่น

แบบ ผ ๐๒

รายละเอียดโครงการพัฒนา
แผนพัฒนาท้องถิ่น (พ.ศ.๒๕๖๖ – ๒๕๗๐)
องค์การบริหารส่วนตำบลเลิงใต้

ก. ยุทธศาสตร์จังหวัดที่ ๔ การพัฒนาคุณภาพชีวิตของประชาชน สู้สังคมมีสุข ภายใต้สิ่งแวดล้อมที่ดี

ข. ยุทธศาสตร์การพัฒนาขององค์การปกครองส่วนท้องถิ่นในเขตจังหวัดที่ ๔ การพัฒนาและเสริมสร้างประสิทธิภาพขององค์กร

๕. การพัฒนาการเมืองและการบริหารจัดการบ้านเมืองที่ดี

๕.๑ แผนงานบริหารงานทั่วไป

ที่	โครงการ	วัตถุประสงค์	เป้าหมาย (ผลผลิตของ โครงการ)	ค่าเป้าหมาย					ตัวชี้วัด (KPI)	ผลที่คาดว่าจะได้รับ	หน่วยงาน รับผิดชอบ หลักหลัก
				๒๕๖๖ (บาท)	๒๕๖๗ (บาท)	๒๕๖๘ (บาท)	๒๕๖๙ (บาท)	๒๕๗๐ (บาท)			
๑๑	โครงการปรับปรุงพื้นที่บึงควายน้อย	เพื่อปรับปรุงพื้นที่บึงควายน้อย	๑ โครงการ	๒๐๐,๐๐๐	๒๐๐,๐๐๐	๒๐๐,๐๐๐	๒๐๐,๐๐๐	๒๐๐,๐๐๐	จำนวนพื้นที่ที่ได้รับการปรับปรุง	อบต. มีพื้นที่สวนกลางที่ใช้ในการจัดกิจกรรม	กองช่าง
๑๒	โครงการก่อสร้าง ต่อเติมห้องเก็บพัสดุและครุภัณฑ์ อบต.	เพื่อก่อสร้าง ต่อเติมห้องเก็บพัสดุครุภัณฑ์ อบต.	๑ โครงการ	๑๒๐,๐๐๐	๑๒๐,๐๐๐	๑๒๐,๐๐๐	๑๒๐,๐๐๐	๑๒๐,๐๐๐	จำนวนห้องเก็บพัสดุเพิ่มขึ้น	มีห้องเก็บพัสดุที่เพียงพอ	กองช่าง
๑๓	อุดหนุนโครงการจัดงานราชพิธี/รัฐพิธี	เพื่อโครงการจัดงานราชพิธี/รัฐพิธี	๑ โครงการ	๑๕,๐๐๐	๑๕,๐๐๐	๑๕,๐๐๐	๑๕,๐๐๐	๑๕,๐๐๐	จำนวนเงินที่สมทบ	ประชาชนมีส่วนร่วมในการ	สำนักปลัด
๑๔	อุดหนุนศูนย์ช่วยเหลือประชาชนระดับอำเภอ	เพื่อสนับสนุนศูนย์ช่วยเหลือประชาชนระดับอำเภอ	๑ โครงการ	๑๕,๐๐๐	๑๕,๐๐๐	๑๕,๐๐๐	๑๕,๐๐๐	๑๕,๐๐๐	จำนวนเงินที่สมทบ	แสดงออกถึงความจงรักภักดี การปฏิบัติงานของศูนย์มีประสิทธิภาพ	สำนักปลัด
๑๕	โครงการก่อสร้างอาคารสำนักงาน อบต. หลังใหม่	เพื่อก่อสร้างอาคารสำนักงาน อบต. หลังใหม่	๑ โครงการ	๕,๐๐๐,๐๐๐	๕,๐๐๐,๐๐๐	๕,๐๐๐,๐๐๐	๕,๐๐๐,๐๐๐	๕,๐๐๐,๐๐๐	อาคารสำนักงาน อบต.	มีอาคารสำนักงานหลังใหม่ที่เป็นสถานที่ราชการในการบริการประชาชน	สำนักปลัด

.๒. บัญชีโครงการพัฒนาท้องถิ่น

แบบ ผ ๐๒

รายละเอียดโครงการพัฒนา
แผนพัฒนาท้องถิ่น (พ.ศ.๒๕๖๖ – ๒๕๗๐)
องค์การบริหารส่วนตำบลเลิงใต้

- ก. ยุทธศาสตร์จังหวัดที่ ๔ การพัฒนาคุณภาพชีวิตของประชาชน สู้สังคมมีสุข ภายใต้สิ่งแวดล้อมที่ดี
ข. ยุทธศาสตร์การพัฒนาขององค์การปกครองส่วนท้องถิ่นในเขตจังหวัดที่ ๔ การพัฒนาและเสริมสร้างประสิทธิภาพขององค์กร
๕. การพัฒนาการเมืองและการบริหารจัดการบ้านเมืองที่ดี
๕.๑ แผนงานบริหารงานทั่วไป

ที่	โครงการ	วัตถุประสงค์	เป้าหมาย (ผลผลิตของ โครงการ)	ค่าเป้าหมาย					ตัวชี้วัด (KPI)	ผลที่คาดว่าจะ ได้รับ	หน่วยงาน รับผิดชอบ หลักหลัก
				๒๕๖๖ (บาท)	๒๕๖๗ (บาท)	๒๕๖๘ (บาท)	๒๕๖๙ (บาท)	๒๕๗๐ (บาท)			
๑๖	โครงการจัดการเลือกตั้งผู้บริหาร,ส.อบต.	เพื่อจัดการเลือกตั้งผู้บริหาร,ส.อบต.	๑ โครงการ	๔๐๐,๐๐๐	๔๐๐,๐๐๐	๔๐๐,๐๐๐	๔๐๐,๐๐๐	๔๐๐,๐๐๐	จำนวนผู้บริหาร,ส.อบต.ครบตามกฎหมายกำหนด	จำนวนผู้บริหาร,ส.อบต.ครบตามกฎหมายกำหนด	สำนักปลัด
๑๗	โครงการจัดกิจกรรมเฉลิมพระเกียรติพระบาทสมเด็จพระเจ้าอยู่หัว	เพื่อจัดกิจกรรมเฉลิมพระเกียรติพระบาทสมเด็จพระเจ้าอยู่หัว	๑ โครงการ	๕๐,๐๐๐	๕๐,๐๐๐	๕๐,๐๐๐	๕๐,๐๐๐	๕๐,๐๐๐	จำนวนผู้เข้าร่วมโครงการมีความจงรักภักดี	ประชาชนได้แสดงออกถึงความจงรักภักดี ประชาชนได้แสดงออกถึงความจงรักภักดี	สำนักปลัด
๑๗	โครงการจัดกิจกรรมเฉลิมพระเกียรติสมเด็จพระนางเจ้าพระบรมราชินี	เพื่อจัดกิจกรรมเฉลิมพระเกียรติสมเด็จพระนางเจ้าพระบรมราชินี	๑ โครงการ	๕๐,๐๐๐	๕๐,๐๐๐	๕๐,๐๐๐	๕๐,๐๐๐	๕๐,๐๐๐	จำนวนผู้เข้าร่วมโครงการมีความจงรักภักดี	เพื่อนำเสนอศักยภาพของตำบลสามารถให้บริการรวดเร็วสะดวก	สำนักปลัด
๑๘	โครงการฝึกอบรมให้ความรู้พระราชบัญญัติข้อมูลข่าวสารและหลักเกณฑ์ในการติดต่อราชการ	เพื่อประชาสัมพันธ์เผยแพร่ผลการดำเนินงาน ของ อบต	๑ โครงการ	๔๐,๐๐๐	๔๐,๐๐๐	๔๐,๐๐๐	๔๐,๐๐๐	๔๐,๐๐๐	ประชาชนที่เข้าถึงการบริการอย่างสะดวก		สำนักปลัด
๑๙	โครงการปรับปรุงต่อเติมอาคารศูนย์เรียนรู้เศรษฐกิจพอเพียง	เพื่อปรับปรุงต่อเติมอาคารศูนย์เรียนรู้เศรษฐกิจพอเพียง	๑ โครงการ	๓๐๐,๐๐๐	๓๐๐,๐๐๐	๓๐๐,๐๐๐	๓๐๐,๐๐๐	๓๐๐,๐๐๐	อาคารศูนย์เรียนรู้	อาคารศูนย์เรียนรู้มีสภาพพร้อมใช้งาน	สำนักปลัด
๒๐	โครงการจัดทำป้ายประชาสัมพันธ์การเสียภาษี	เพื่อประชาสัมพันธ์การเสียภาษี	๑ โครงการ	๑๕,๐๐๐	๑๕,๐๐๐	๑๕,๐๐๐	๑๕,๐๐๐	๑๕,๐๐๐	ร้อยละจำนวนประชาชนที่มาเสียภาษีเพิ่มขึ้น	ทำให้การจัดเก็บภาษีเป็นไปตามเป้าหมาย	กองคลัง

.๒. บัญชีโครงการพัฒนาท้องถิ่น

แบบ ผ ๐๒

รายละเอียดโครงการพัฒนา
แผนพัฒนาท้องถิ่น (พ.ศ.๒๕๖๖ – ๒๕๗๐)
องค์การบริหารส่วนตำบลเลิงใต้

- ก. ยุทธศาสตร์จังหวัดที่ ๔ การพัฒนาคุณภาพชีวิตของประชาชน สู่สังคมมีสุข ภายใต้สิ่งแวดล้อมที่ดี
ข. ยุทธศาสตร์การพัฒนาขององค์กรปกครองส่วนท้องถิ่นในเขตจังหวัดที่ ๔ การพัฒนาและเสริมสร้างประสิทธิภาพขององค์กร
๕. การพัฒนาการเมืองและการบริหารจัดการบ้านเมืองที่ดี
๕.๑ แผนงานสร้างความเข้มแข็งของชุมชน

ที่	โครงการ	วัตถุประสงค์	เป้าหมาย (ผลผลิตของ โครงการ)	ค่าเป้าหมาย					ตัวชี้วัด (KPI)	ผลที่คาดว่าจะได้รับ	หน่วยงาน รับผิดชอบ หลักหลัก
				๒๕๖๖ (บาท)	๒๕๖๗ (บาท)	๒๕๖๘ (บาท)	๒๕๖๙ (บาท)	๒๕๗๐ (บาท)			
๑	โครงการอบรมให้ความรู้แผนพัฒนาท้องถิ่นและประชาคมเพื่อจัดทำแผน, ทบทวนแผนพัฒนาท้องถิ่น	เพื่อส่งเสริมการมีส่วนร่วมของประชาชน	๑ โครงการ	๓๐,๐๐๐	๓๐,๐๐๐	๓๐,๐๐๐	๓๐,๐๐๐	๓๐,๐๐๐	ร้อยละของประชาชนที่เข้าร่วมประชาคม	ประชาชนมีส่วนร่วมในการพัฒนาท้องถิ่น	สำนักปลัด
๒	โครงการแกนนำเด็กและเยาวชนหัวใจใฝ่คุณธรรมนำประชาธิปไตย	เพื่อส่งเสริมการมีส่วนร่วมของประชาชน	๑ โครงการ	๒๐,๐๐๐	๒๐,๐๐๐	๒๐,๐๐๐	๒๐,๐๐๐	๒๐,๐๐๐	จำนวนผู้เข้าร่วมโครงการ	ประชาชนมีส่วนร่วมในการพัฒนาท้องถิ่น	สำนักปลัด

.๒. บัญชีโครงการพัฒนาท้องถิ่น

แบบ ผ ๐๒/๑

รายละเอียดโครงการพัฒนา
ที่นำมาจากแผนพัฒนาหมู่บ้าน (พ.ศ.๒๕๖๖ – ๒๕๗๐)
องค์การบริหารส่วนตำบลเลิงใต้

ก. ยุทธศาสตร์จังหวัดที่ ๑ ส่งเสริมและพัฒนาการผลิตภาคเกษตรเพื่อสร้างรายได้กับเกษตรกร

ข. ยุทธศาสตร์การพัฒนาขององค์การปกครองส่วนท้องถิ่นในเขตจังหวัดที่ ๓ การพัฒนาโครงสร้างการผลิตและสร้างความมั่นคงทางเศรษฐกิจในท้องถิ่น

๑. ยุทธศาสตร์การพัฒนาด้านโครงสร้างพื้นฐานและสาธารณูปโภค

๑.๑ แผนงานเคหะและชุมชน

ที่	โครงการ	วัตถุประสงค์	เป้าหมาย (ผลผลิตของ โครงการ)	ค่าเป้าหมาย					ตัวชี้วัด (KPI)	ผลที่คาดว่าจะได้รับ	หน่วยงาน รับผิดชอบ หลักหลัก
				๒๕๖๖ (บาท)	๒๕๖๗ (บาท)	๒๕๖๘ (บาท)	๒๕๖๙ (บาท)	๒๕๗๐ (บาท)			
๑	โครงการติดตั้ง,ซ่อมแซมไฟฟ้าส่องสว่างในหมู่บ้าน หมู่ที่ ๑-๑๒	เพื่อติดตั้ง,ซ่อมแซมไฟฟ้าส่องสว่างในหมู่บ้าน	พื้นที่ตำบลเลิงใต้	๒๐๐,๐๐๐	๒๐๐,๐๐๐	๒๐๐,๐๐๐	๒๐๐,๐๐๐	๒๐๐,๐๐๐	จำนวนจุดเสี่ยงที่ได้รับการแก้ไข	ประชาชนมีความปลอดภัย	กองช่าง
๒	โครงการติดตั้งไฟฟ้าส่องสว่างด้วยพลังงานแสงอาทิตย์	เพื่อติดตั้งไฟฟ้าส่องสว่างด้วยพลังงานแสงอาทิตย์	พื้นที่ตำบลเลิงใต้	๖๐๐,๐๐๐	๖๐๐,๐๐๐	๖๐๐,๐๐๐	๖๐๐,๐๐๐	๖๐๐,๐๐๐	จำนวนจุดเสี่ยงที่ได้รับการแก้ไข	ประชาชนมีความปลอดภัย	กองช่าง
๓	โครงการยกระดับเสาไฟฟ้าภายในเขตตำบลเลิงใต้ หมู่ที่ ๑ – ๑๒	เพื่อยกระดับเสาไฟฟ้าแรงต่ำในเขตตำบลเลิงใต้	พื้นที่ตำบลเลิงใต้	๖๐๐,๐๐๐	๖๐๐,๐๐๐	๖๐๐,๐๐๐	๖๐๐,๐๐๐	๖๐๐,๐๐๐	จำนวนจุดเสี่ยงที่ได้รับการแก้ไข	ประชาชนมีความปลอดภัย	กองช่าง
๔	โครงการติดตั้งไฟสัญญาณกระปิบโซล่าเซลล์พร้อมกระจกนูน หมู่ที่ ๑ – ๑๒	เพื่อติดตั้งไฟสัญญาณกระปิบโซล่าเซลล์พร้อมกระจกนูน	พื้นที่ตำบลเลิงใต้	๒๐๐,๐๐๐	๒๐๐,๐๐๐	๒๐๐,๐๐๐	๒๐๐,๐๐๐	๒๐๐,๐๐๐	จำนวนจุดเสี่ยงที่ได้รับการแก้ไข	ประชาชนมีความปลอดภัย	กองช่าง
๕	อุดหนุนโครงการขยายเขตไฟฟ้าแรงต่ำจากประปาหมู่บ้าน – นานายทองดี รินทะรักษ์ หมู่ที่ ๑	เพื่อให้ประชาชนมีไฟฟ้าใช้อย่างทั่วถึง	สายไฟฟ้าพร้อมเสา ระยะทาง ๑,๐๐๐ ม.	๒๕๐,๐๐๐	๒๕๐,๐๐๐	๒๕๐,๐๐๐	๒๕๐,๐๐๐	๒๕๐,๐๐๐	ระยะทางที่ดำเนินการก่อสร้าง	ประชาชนมีไฟฟ้าใช้อย่างทั่วถึง	กองช่าง
๖	อุดหนุนโครงการขยายเขตไฟฟ้าแรงต่ำจากนานายทองพูล มาตย์งามเมือง – นานายเคน ชัยชาติ หมู่ที่ ๑	เพื่อให้ประชาชนมีไฟฟ้าใช้อย่างทั่วถึง	สายไฟฟ้าพร้อมเสา ระยะทาง ๖๐๐ ม.	๑๕๐,๐๐๐	๑๕๐,๐๐๐	๑๕๐,๐๐๐	๑๕๐,๐๐๐	๑๕๐,๐๐๐	ระยะทางที่ดำเนินการก่อสร้าง	ประชาชนมีไฟฟ้าใช้อย่างทั่วถึง	กองช่าง

.๒. บัญชีโครงการพัฒนาท้องถิ่น

แบบ ผ ๐๒/๑

รายละเอียดโครงการพัฒนา
ที่นำมาจากแผนพัฒนาหมู่บ้าน (พ.ศ.๒๕๖๖ – ๒๕๗๐)
องค์การบริหารส่วนตำบลเลิงใต้

ก. ยุทธศาสตร์จังหวัดที่ ๑ ส่งเสริมและพัฒนาการผลิตภาคเกษตรเพื่อสร้างรายได้กับเกษตรกร

ข. ยุทธศาสตร์การพัฒนาขององค์การปกครองส่วนท้องถิ่นในเขตจังหวัดที่ ๓ การพัฒนาโครงสร้างการผลิตและสร้างความมั่นคงทางเศรษฐกิจในท้องถิ่น

๑. ยุทธศาสตร์การพัฒนาด้านโครงสร้างพื้นฐานและสาธารณูปโภค

๑.๑ แผนงานเคหะและชุมชน

ที่	โครงการ	วัตถุประสงค์	เป้าหมาย (ผลผลิตของ โครงการ)	ค่าเป้าหมาย					ตัวชี้วัด (KPI)	ผลที่คาดว่าจะได้รับ	หน่วยงาน รับผิดชอบ หลักหลัก
				๒๕๖๖ (บาท)	๒๕๖๗ (บาท)	๒๕๖๘ (บาท)	๒๕๖๙ (บาท)	๒๕๗๐ (บาท)			
๗	อุดหนุนโครงการขยายเขตไฟฟ้าแรงต่ำเพื่อการเกษตรจากนายนายพรชัย วงศ์คำ – นายนายพรชัย รินทะรักษ์ หมู่ที่ ๒	เพื่อให้ประชาชนมีไฟฟ้าใช้อย่างทั่วถึง	สายไฟฟ้าพร้อมเสา ระยะทาง ๒,๐๐๐ ม.	๕๐๐,๐๐๐	๕๐๐,๐๐๐	๕๐๐,๐๐๐	๕๐๐,๐๐๐	๕๐๐,๐๐๐	ระยะทางที่ดำเนินการก่อสร้าง	ประชาชนมีไฟฟ้าใช้อย่างทั่วถึง	กองช่าง
๘	อุดหนุนโครงการขยายเขตไฟฟ้าจากคลอง ๑๒ R ไปตามถนน – นานางสมหมาย เสระพล เส้นไปคลองสายแปด หมู่ที่ ๒ – ๗	เพื่อให้ประชาชนมีไฟฟ้าใช้อย่างทั่วถึง	สายไฟฟ้าพร้อมเสา ระยะทาง ๑,๒๐๐ ม.	๓๐๐,๐๐๐	๓๐๐,๐๐๐	๓๐๐,๐๐๐	๓๐๐,๐๐๐	๓๐๐,๐๐๐	ระยะทางที่ดำเนินการก่อสร้าง	ประชาชนมีไฟฟ้าใช้อย่างทั่วถึง	กองช่าง
๙	อุดหนุนโครงการขยายเขตไฟฟ้าแรงต่ำบ้านนายประเวศ พลอยกันหา – บ้านนายตา อาสนาชัย	เพื่อให้ประชาชนมีไฟฟ้าใช้อย่างทั่วถึง	สายไฟฟ้าพร้อมเสา ระยะทาง ๕๓๐ ม.	๑๓๒,๕๐๐	๑๓๒,๕๐๐	๑๓๒,๕๐๐	๑๓๒,๕๐๐	๑๓๒,๕๐๐	ระยะทางที่ดำเนินการก่อสร้าง	ประชาชนมีไฟฟ้าใช้อย่างทั่วถึง	กองช่าง
๑๐	อุดหนุนโครงการขยายเขตไฟฟ้าแรงต่ำจากประตูทางเข้าหมู่บ้าน – อบต.เลิงใต้	เพื่อให้ประชาชนมีไฟฟ้าใช้อย่างทั่วถึง	สายไฟฟ้าพร้อมเสา ระยะทาง ๕๓๐ ม.	๑๓๒,๕๐๐	๑๓๒,๕๐๐	๑๓๒,๕๐๐	๑๓๒,๕๐๐	๑๓๒,๕๐๐	ระยะทางที่ดำเนินการก่อสร้าง	ประชาชนมีไฟฟ้าใช้อย่างทั่วถึง	กองช่าง
๑๑	อุดหนุนโครงการขยายเขตไฟฟ้าแรงต่ำจากบ้านนายอรามณ์ ทนชัย – นานายสุภาพ ชัยประเสริฐ หมู่ที่ ๓	เพื่อให้ประชาชนมีไฟฟ้าใช้อย่างทั่วถึง	สายไฟฟ้าพร้อมเสา ระยะทาง ๕๓๐ ม.	๑๓๒,๕๐๐	๑๓๒,๕๐๐	๑๓๒,๕๐๐	๑๓๒,๕๐๐	๑๓๒,๕๐๐	ระยะทางที่ดำเนินการก่อสร้าง	ประชาชนมีไฟฟ้าใช้อย่างทั่วถึง	กองช่าง
๑๒	อุดหนุนโครงการขยายเขตไฟฟ้าแรงต่ำวัดป่าเวฬุวัน – นานายสิงห์หอม สัตย์เลิงตามแนวพูนัง หมู่ที่ ๓	เพื่อให้ประชาชนมีไฟฟ้าใช้อย่างทั่วถึง	สายไฟฟ้าพร้อมเสา ระยะทาง ๒,๐๐๐ ม.	๕๐๐,๐๐๐	๕๐๐,๐๐๐	๕๐๐,๐๐๐	๕๐๐,๐๐๐	๕๐๐,๐๐๐	ระยะทางที่ดำเนินการก่อสร้าง	ประชาชนมีไฟฟ้าใช้อย่างทั่วถึง	กองช่าง

.๒. บัญชีโครงการพัฒนาท้องถิ่น

แบบ ผ ๐๒/๑

รายละเอียดโครงการพัฒนา
ที่นำมาจากแผนพัฒนาหมู่บ้าน (พ.ศ.๒๕๖๖ – ๒๕๗๐)
องค์การบริหารส่วนตำบลเลิงใต้

ก. ยุทธศาสตร์จังหวัดที่ ๑ ส่งเสริมและพัฒนาการผลิตภาคเกษตรเพื่อสร้างรายได้กับเกษตรกร

ข. ยุทธศาสตร์การพัฒนาขององค์การปกครองส่วนท้องถิ่นในเขตจังหวัดที่ ๓ การพัฒนาโครงสร้างการผลิตและสร้างความมั่นคงทางเศรษฐกิจในท้องถิ่น

๑. ยุทธศาสตร์การพัฒนาด้านโครงสร้างพื้นฐานและสาธารณูปโภค

๑.๑ แผนงานเคหะและชุมชน

ที่	โครงการ	วัตถุประสงค์	เป้าหมาย (ผลผลิตของ โครงการ)	ค่าเป้าหมาย					ตัวชี้วัด (KPI)	ผลที่คาดว่าจะได้รับ	หน่วยงาน รับผิดชอบ หลักหลัก
				๒๕๖๖ (บาท)	๒๕๖๗ (บาท)	๒๕๖๘ (บาท)	๒๕๖๙ (บาท)	๒๕๗๐ (บาท)			
๑๓	อุดหนุนโครงการขยายเขตไฟฟ้าจากนายนายปรีชา มาตงามเมือง – นายนายประสิทธิ์ รัตนพร ยาวตามคลองชลประทาน หมู่ที่ ๔	เพื่อให้ประชาชนมีไฟฟ้าใช้อย่างทั่วถึง	สายไฟฟ้าพร้อมเสา ระยะทาง ๑,๕๐๐ ม.	๓๗๕,๐๐๐	๓๗๕,๐๐๐	๓๗๕,๐๐๐	๓๗๕,๐๐๐	๓๗๕,๐๐๐	ระยะทางที่ดำเนินการก่อสร้าง	ประชาชนมีไฟฟ้าใช้อย่างทั่วถึง	กองช่าง
๑๔	อุดหนุนโครงการขยายเขตไฟฟ้าแรงต่ำจากนางสมร สีอู – ศาลาสาธารณประโยชน์ หมู่ที่ ๔	เพื่อให้ประชาชนมีไฟฟ้าใช้อย่างทั่วถึง	สายไฟฟ้าพร้อมเสา ระยะทาง ๕๐๐ ม.	๑๒๕,๐๐๐	๑๒๕,๐๐๐	๑๒๕,๐๐๐	๑๒๕,๐๐๐	๑๒๕,๐๐๐	ระยะทางที่ดำเนินการก่อสร้าง	ประชาชนมีไฟฟ้าใช้อย่างทั่วถึง	กองช่าง
๑๕	อุดหนุนโครงการขยายเขตไฟฟ้าแรงต่ำจากบ้านนายทองพูล มาตงามเมือง – บ้านนางสร้อย อ้นอาษา หมู่ที่ ๔	เพื่อให้ประชาชนมีไฟฟ้าใช้อย่างทั่วถึง	สายไฟฟ้าพร้อมเสา ระยะทาง ๒๓๐ ม.	๕๗,๕๐๐	๕๗,๕๐๐	๕๗,๕๐๐	๕๗,๕๐๐	๕๗,๕๐๐	ระยะทางที่ดำเนินการก่อสร้าง	ประชาชนมีไฟฟ้าใช้อย่างทั่วถึง	กองช่าง
๑๖	อุดหนุนโครงการขยายเขตไฟฟ้าแรงต่ำจากนายนายประสิทธิ์ รัตนพร-นางนางพรมา แทนลา หมู่ที่ ๔	เพื่อให้ประชาชนมีไฟฟ้าใช้อย่างทั่วถึง	สายไฟฟ้าพร้อมเสา ระยะทาง ๑,๐๐๐ ม.	๒๕๐,๐๐๐	๒๕๐,๐๐๐	๒๕๐,๐๐๐	๒๕๐,๐๐๐	๒๕๐,๐๐๐	ระยะทางที่ดำเนินการก่อสร้าง	ประชาชนมีไฟฟ้าใช้อย่างทั่วถึง	กองช่าง
๑๗	อุดหนุนโครงการขยายเขตไฟฟ้าแรงต่ำจากถนนคำ – นางนางสา อุดทาทอง หมู่ที่ ๖	เพื่อให้ประชาชนมีไฟฟ้าใช้อย่างทั่วถึง	สายไฟฟ้าพร้อมเสา ระยะทาง ๒๒๐ ม.	๕๕,๐๐๐	๕๕,๐๐๐	๕๕,๐๐๐	๕๕,๐๐๐	๕๕,๐๐๐	ระยะทางที่ดำเนินการก่อสร้าง	ประชาชนมีไฟฟ้าใช้อย่างทั่วถึง	กองช่าง
๑๘	อุดหนุนโครงการขยายเขตไฟฟ้าแรงต่ำจากโรงสีข้าวชุมชน – นายนายสมหมาย เหล่าทองสาร หมู่ที่ ๖	เพื่อให้ประชาชนมีไฟฟ้าใช้อย่างทั่วถึง	สายไฟฟ้าพร้อมเสา ระยะทาง ๒๖๐ ม.	๖๕,๐๐๐	๖๕,๐๐๐	๖๕,๐๐๐	๖๕,๐๐๐	๖๕,๐๐๐	ระยะทางที่ดำเนินการก่อสร้าง	ประชาชนมีไฟฟ้าใช้อย่างทั่วถึง	กองช่าง

.๒. บัญชีโครงการพัฒนาท้องถิ่น

แบบ ผ ๐๒/๑

รายละเอียดโครงการพัฒนา
ที่นำมาจากแผนพัฒนาหมู่บ้าน (พ.ศ.๒๕๖๖ – ๒๕๗๐)
องค์การบริหารส่วนตำบลเลิงใต้

ก. ยุทธศาสตร์จังหวัดที่ ๑ ส่งเสริมและพัฒนาการผลิตภาคเกษตรเพื่อสร้างรายได้กับเกษตรกร

ข. ยุทธศาสตร์การพัฒนาขององค์การปกครองส่วนท้องถิ่นในเขตจังหวัดที่ ๓ การพัฒนาโครงสร้างการผลิตและสร้างความมั่นคงทางเศรษฐกิจในท้องถิ่น

๑. ยุทธศาสตร์การพัฒนาด้านโครงสร้างพื้นฐานและสาธารณูปโภค

๑.๑ แผนงานเคหะและชุมชน

ที่	โครงการ	วัตถุประสงค์	เป้าหมาย (ผลผลิตของ โครงการ)	ค่าเป้าหมาย					ตัวชี้วัด (KPI)	ผลที่คาดว่าจะได้รับ	หน่วยงาน รับผิดชอบ หลัก
				๒๕๖๖ (บาท)	๒๕๖๗ (บาท)	๒๕๖๘ (บาท)	๒๕๖๙ (บาท)	๒๕๗๐ (บาท)			
๑๙	อุดหนุนโครงการขยายเขตไฟฟ้าแรงต่ำ จากบ้านนายสมหมาย ศรีเพชร – นานาย วิเชียร ทับริตัน หมู่ที่ ๗	เพื่อให้ประชาชนมีไฟฟ้าใช้ อย่างทั่วถึง	สายไฟฟ้าพร้อมเสา ระยะทาง ๗๐๐ ม.	๑๗๕,๐๐๐	๑๗๕,๐๐๐	๑๗๕,๐๐๐	๑๗๕,๐๐๐	๑๗๕,๐๐๐	ระยะทางที่ ดำเนินการ ก่อสร้าง	ประชาชนมี ไฟฟ้าใช้อย่าง ทั่วถึง	กองช่าง
๒๐	อุดหนุนโครงการขยายเขตไฟฟ้าแรงต่ำ จากบ้านเลิงใต้ หมู่ที่ ๗ – นานางสวย สี ตัยเลิง	เพื่อให้ประชาชนมีไฟฟ้าใช้ อย่างทั่วถึง	สายไฟฟ้าพร้อมเสา ระยะทาง ๖๐๐ ม.	๑๕๐,๐๐๐	๑๕๐,๐๐๐	๑๕๐,๐๐๐	๑๕๐,๐๐๐	๑๕๐,๐๐๐	ระยะทางที่ ดำเนินการ ก่อสร้าง	ประชาชนมี ไฟฟ้าใช้อย่าง ทั่วถึง	กองช่าง
๒๑	อุดหนุนโครงการขยายเขตไฟฟ้าคลองสาย แปด – ห้วยน้อย หมู่ที่ ๗	เพื่อให้ประชาชนมีไฟฟ้าใช้ อย่างทั่วถึง	สายไฟฟ้าพร้อมเสา ระยะทาง ๑,๓๐๐ ม.	๓๒๕,๐๐๐	๓๒๕,๐๐๐	๓๒๕,๐๐๐	๓๒๕,๐๐๐	๓๒๕,๐๐๐	ระยะทางที่ ดำเนินการ ก่อสร้าง	ประชาชนมี ไฟฟ้าใช้อย่าง ทั่วถึง	กองช่าง
๒๒	อุดหนุนโครงการขยายเขตไฟฟ้าแรงสูง จากบ้านนายบุญมี น้อยเนาตา – บ้านนาย สมพงษ์ วงศ์คำ หมู่ที่ ๘	เพื่อให้ประชาชนมีไฟฟ้าใช้ อย่างทั่วถึง	สายไฟฟ้าพร้อมเสา ระยะทาง ๙๐๐ ม.	๕๐๐,๐๐๐	๕๐๐,๐๐๐	๕๐๐,๐๐๐	๕๐๐,๐๐๐	๕๐๐,๐๐๐	ระยะทางที่ ดำเนินการ ก่อสร้าง	ประชาชนมี ไฟฟ้าใช้อย่าง ทั่วถึง	กองช่าง
๒๓	อุดหนุนโครงการขยายเขตไฟฟ้าแรงต่ำ บ้านนายสมพงษ์ วงศ์คำ – นานายบุญ นาค สุวรรณคุณ หมู่ที่ ๘	เพื่อให้ประชาชนมีไฟฟ้าใช้ อย่างทั่วถึง	สายไฟฟ้าพร้อมเสา ระยะทาง ๖๐๐ ม.	๑๕๐,๐๐๐	๑๕๐,๐๐๐	๑๕๐,๐๐๐	๑๕๐,๐๐๐	๑๕๐,๐๐๐	ระยะทางที่ ดำเนินการ ก่อสร้าง	ประชาชนมี ไฟฟ้าใช้อย่าง ทั่วถึง	กองช่าง
๒๔	อุดหนุนขยายเขตไฟฟ้าแรงต่ำจากบ้าน นายสมพงษ์ วงศ์คำ – นานายฮวด ชัยมั่ง หมู่ที่ ๘	เพื่อให้ประชาชนมีไฟฟ้าใช้ อย่างทั่วถึง	สายไฟฟ้าพร้อมเสา ระยะทาง ๙๐๐ ม.	๒๒๕,๐๐๐	๒๒๕,๐๐๐	๒๒๕,๐๐๐	๒๒๕,๐๐๐	๒๒๕,๐๐๐	ระยะทางที่ ดำเนินการ ก่อสร้าง	ประชาชนมี ไฟฟ้าใช้อย่าง ทั่วถึง	กองช่าง

๒. บัญชีโครงการพัฒนาท้องถิ่น

แบบ ผ ๐๒/๑

รายละเอียดโครงการพัฒนา
ที่นำมาจากแผนพัฒนาหมู่บ้าน (พ.ศ.๒๕๖๖ – ๒๕๗๐)
องค์การบริหารส่วนตำบลเลิงใต้

ก. ยุทธศาสตร์จังหวัดที่ ๑ ส่งเสริมและพัฒนาการผลิตภาคเกษตรเพื่อสร้างรายได้กับเกษตรกร

ข. ยุทธศาสตร์การพัฒนาขององค์กรปกครองส่วนท้องถิ่นในเขตจังหวัดที่ ๓ การพัฒนาโครงสร้างการผลิตและสร้างความมั่นคงทางเศรษฐกิจในท้องถิ่น

๑. ยุทธศาสตร์การพัฒนาด้านโครงสร้างพื้นฐานและสาธารณูปโภค

๑.๑ แผนงานเคหะและชุมชน

ที่	โครงการ	วัตถุประสงค์	เป้าหมาย (ผลผลิตของ โครงการ)	ค่าเป้าหมาย					ตัวชี้วัด (KPI)	ผลที่คาดว่าจะได้รับ	หน่วยงาน รับผิดชอบ หลักหลัก
				๒๕๖๖ (บาท)	๒๕๖๗ (บาท)	๒๕๖๘ (บาท)	๒๕๖๙ (บาท)	๒๕๗๐ (บาท)			
๒๕	อุดหนุนโครงการย้ายหม้อแปลงไฟฟ้า หมู่ที่ ๘	เพื่อความปลอดภัยในชีวิตและทรัพย์สิน	หม้อแปลงไฟฟ้า	๒๐๐,๐๐๐	๒๐๐,๐๐๐	๒๐๐,๐๐๐	๒๐๐,๐๐๐	๒๐๐,๐๐๐	หม้อแปลงที่ ย้าย	มีความ ปลอดภัยใน ชีวิต	กองช่าง
๒๖	อุดหนุนโครงการขยายเขตไฟฟ้าแรงต่ำจากบ้านนางบุญชน น้อยเนารัง บ้านเชียงสง หมู่ที่ ๘ - โรงเรียนบ้านน้ำจ้อย หมู่ที่ ๙	เพื่อให้ประชาชนมีไฟฟ้าใช้อย่างทั่วถึง	สายไฟฟ้าพร้อมเสา ระยะทาง ๘๓๐ ม.	๒๐๗,๕๐๐	๒๐๗,๕๐๐	๒๐๗,๕๐๐	๒๐๗,๕๐๐	๒๐๗,๕๐๐	ระยะทางที่ ดำเนินการ ก่อสร้าง	ประชาชนมี ไฟฟ้าใช้อย่าง ทั่วถึง	กองช่าง
๒๗	อุดหนุนโครงการขยายเขตไฟฟ้าแรงต่ำจากโรงเรียนบ้านน้ำจ้อย - นานายทองสุชนาชัยดูล หมู่ที่ ๙	เพื่อให้ประชาชนมีไฟฟ้าใช้อย่างทั่วถึง	สายไฟฟ้าพร้อมเสา ระยะทาง ๔๖๐ ม.	๑๑๕,๐๐๐	๑๑๕,๐๐๐	๑๑๕,๐๐๐	๑๑๕,๐๐๐	๑๑๕,๐๐๐	ระยะทางที่ ดำเนินการ ก่อสร้าง	ประชาชนมี ไฟฟ้าใช้อย่าง ทั่วถึง	กองช่าง
๒๘	อุดหนุนโครงการขยายเขตไฟฟ้าแรงต่ำจากนานายเหล็ก ขามขมเขต - นานายบุญเฮือง วงศ์โพธิสาร หมู่ที่ ๑๐	เพื่อให้ประชาชนมีไฟฟ้าใช้อย่างทั่วถึง	สายไฟฟ้าพร้อมเสา ระยะทาง ๘๐๐ ม.	๒๐๐,๐๐๐	๒๐๐,๐๐๐	๒๐๐,๐๐๐	๒๐๐,๐๐๐	๒๐๐,๐๐๐	ระยะทางที่ ดำเนินการ ก่อสร้าง	ประชาชนมี ไฟฟ้าใช้อย่าง ทั่วถึง	กองช่าง
๒๙	อุดหนุนโครงการขยายเขตไฟฟ้าแรงต่ำจากบ้านนางสุภาพร ขามขมเขต - โคกตาดสะแก หมู่ที่ ๑๐	เพื่อให้ประชาชนมีไฟฟ้าใช้อย่างทั่วถึง	สายไฟฟ้าพร้อมเสา ระยะทาง ๗๓๐ ม.	๑๘๒,๕๐๐	๑๘๒,๕๐๐	๑๘๒,๕๐๐	๑๘๒,๕๐๐	๑๘๒,๕๐๐	ระยะทางที่ ดำเนินการ ก่อสร้าง	ประชาชนมี ไฟฟ้าใช้อย่าง ทั่วถึง	กองช่าง
๓๐	อุดหนุนโครงการขยายเขตไฟฟ้าแรงต่ำจากนางนางเตียง คมพิลา - นางนางทองสีหาญกล้า หมู่ที่ ๑๑	เพื่อให้ประชาชนมีไฟฟ้าใช้อย่างทั่วถึง	สายไฟฟ้าพร้อมเสา ระยะทาง ๖๐๐ ม.	๑๕๐,๐๐๐	๑๕๐,๐๐๐	๑๕๐,๐๐๐	๑๕๐,๐๐๐	๑๕๐,๐๐๐	ระยะทางที่ ดำเนินการ ก่อสร้าง	ประชาชนมี ไฟฟ้าใช้อย่าง ทั่วถึง	กองช่าง

๒. บัญชีโครงการพัฒนาท้องถิ่น

แบบ ผ ๐๒/๑

รายละเอียดโครงการพัฒนา
ที่นำมาจากแผนพัฒนาหมู่บ้าน (พ.ศ.๒๕๖๖ – ๒๕๗๐)
องค์การบริหารส่วนตำบลเลิงใต้

ก. ยุทธศาสตร์จังหวัดที่ ๑ ส่งเสริมและพัฒนาการผลิตภาคเกษตรเพื่อสร้างรายได้กับเกษตรกร

ข. ยุทธศาสตร์การพัฒนาขององค์กรปกครองส่วนท้องถิ่นในเขตจังหวัดที่ ๓ การพัฒนาโครงสร้างการผลิตและสร้างความมั่นคงทางเศรษฐกิจในท้องถิ่น

๑. ยุทธศาสตร์การพัฒนาด้านโครงสร้างพื้นฐานและสาธารณูปโภค

๑.๒ แผนงานอุตสาหกรรมและการโยธา

ที่	โครงการ	วัตถุประสงค์	เป้าหมาย (ผลผลิตของ โครงการ)	ค่าเป้าหมาย					ตัวชี้วัด (KPI)	ผลที่คาดว่าจะได้รับ	หน่วยงาน รับผิดชอบ หลักหลัก
				๒๕๖๖ (บาท)	๒๕๖๗ (บาท)	๒๕๖๘ (บาท)	๒๕๖๙ (บาท)	๒๕๗๐ (บาท)			
๑	โครงการก่อสร้างถนน คสล.จากประปาหมู่บ้าน-วัดป่าอุดมธรรมบ้านโนนหนองย หมู่ที่ ๑	เพื่อให้ประชาชนสัญจรไปมา ได้สะดวก	กว้าง ๔ ม.ยาว ๒๓๐ ม	๕๙๘,๐๐๐	๕๙๘,๐๐๐	๕๙๘,๐๐๐	๕๙๘,๐๐๐	๕๙๘,๐๐๐	ระยะทางที่ได้ ดำเนินการ ก่อสร้าง	แก้ไขปัญหา สัญจร ได้ อย่างสะดวก	กองช่าง
๒	โครงการก่อสร้างถนนคอนกรีตเสริมเหล็กจากบ้านนายทองเรียบ ไชยสงคราม – ประปาหมู่บ้าน หมู่ที่ ๑	เพื่อให้ประชาชนสัญจรไปมา ได้สะดวก	กว้าง ๔ ม.ยาว ๒๓๐ ม	๕๙๘,๐๐๐	๕๙๘,๐๐๐	๕๙๘,๐๐๐	๕๙๘,๐๐๐	๕๙๘,๐๐๐	ระยะทางที่ได้ ดำเนินการ ก่อสร้าง	แก้ไขปัญหา สัญจร ได้ อย่างสะดวก	กองช่าง
๓	โครงการก่อสร้างถนนคอนกรีตเสริมเหล็กจากบ้านนายเพชร อ้นศิริ – บ้านนางนางพันนาเคน หมู่ที่ ๑	เพื่อให้ประชาชนสัญจรไปมา ได้สะดวก	กว้าง ๔ ม.ยาว ๒๓๐ ม	๕๙๘,๐๐๐	๕๙๘,๐๐๐	๕๙๘,๐๐๐	๕๙๘,๐๐๐	๕๙๘,๐๐๐	ระยะทางที่ได้ ดำเนินการ ก่อสร้าง	แก้ไขปัญหา สัญจร ได้ อย่างสะดวก	กองช่าง
๔	โครงการก่อสร้างถนนลูกรังลงหินคลุกจากประปาหมู่บ้าน – นานายทองดี รินทะรักษ์ บ้านโนนหนองย หมู่ที่ ๑	เพื่อให้ประชาชนสัญจรไปมา ได้สะดวก	หมู่ที่ ๑	๔๕๐,๐๐๐	๔๕๐,๐๐๐	๔๕๐,๐๐๐	๔๕๐,๐๐๐	๔๕๐,๐๐๐	ระยะทางที่ได้ ดำเนินการ ก่อสร้าง	แก้ไขปัญหา สัญจร ได้ อย่างสะดวก	กองช่าง
๕	โครงการปรับปรุงซ่อมแซมถนนลูกรังลงหินคลุกจากนายนายทองพูล มาตย์งามเมือง – นานายประมวล คำวีระบ้านโนนหนองย หมู่ที่ ๑ เส้นป่าช้าเก่า	เพื่อให้ประชาชนสัญจรไปมา ได้สะดวก	หมู่ที่ ๑	๔๕๐,๐๐๐	๔๕๐,๐๐๐	๔๕๐,๐๐๐	๔๕๐,๐๐๐	๔๕๐,๐๐๐	ระยะทางที่ได้ ดำเนินการ ก่อสร้าง	แก้ไขปัญหา สัญจร ได้ อย่างสะดวก	กองช่าง
๖	โครงการปรับปรุงซ่อมแซมถนนดินลูกรัง วัดป่าอุดมธรรม – ที่นายสุดสาคร อ้นอาษา หมู่ที่ ๑	เพื่อให้ประชาชนสัญจรไปมา ได้สะดวก	หมู่ที่ ๑	๔๕๐,๐๐๐	๔๕๐,๐๐๐	๔๕๐,๐๐๐	๔๕๐,๐๐๐	๔๕๐,๐๐๐	ระยะทางที่ได้ ดำเนินการ ก่อสร้าง	แก้ไขปัญหา สัญจร ได้ อย่างสะดวก	กองช่าง

.๒. บัญชีโครงการพัฒนาท้องถิ่น

แบบ ผ ๐๒/๑

รายละเอียดโครงการพัฒนา
ที่นำมาจากแผนพัฒนาหมู่บ้าน (พ.ศ.๒๕๖๖ – ๒๕๗๐)
องค์การบริหารส่วนตำบลเลิงใต้

ก. ยุทธศาสตร์จังหวัดที่ ๑ ส่งเสริมและพัฒนาการผลิตภาคเกษตรเพื่อสร้างรายได้กับเกษตรกร

ข. ยุทธศาสตร์การพัฒนาขององค์การปกครองส่วนท้องถิ่นในเขตจังหวัดที่ ๓ การพัฒนาโครงสร้างการผลิตและสร้างความมั่นคงทางเศรษฐกิจในท้องถิ่น

๑. ยุทธศาสตร์การพัฒนาด้านโครงสร้างพื้นฐานและสาธารณูปโภค

๑.๒ แผนงานอุตสาหกรรมและการโยธา

ที่	โครงการ	วัตถุประสงค์	เป้าหมาย (ผลผลิตของ โครงการ)	ค่าเป้าหมาย					ตัวชี้วัด (KPI)	ผลที่คาดว่าจะได้รับ	หน่วยงาน รับผิดชอบ หลักหลัก
				๒๕๖๖ (บาท)	๒๕๖๗ (บาท)	๒๕๖๘ (บาท)	๒๕๖๙ (บาท)	๒๕๗๐ (บาท)			
๗	โครงการปรับปรุงซ่อมแซมถนนดินลง ลูกวัง วัดป่าอุดมธรรม – วัดศรีสว่างเลิง บัว	เพื่อให้ประชาชนสัญจรไปมา ได้สะดวก	หมู่ที่ ๑	๔๕๐,๐๐๐	๔๕๐,๐๐๐	๔๕๐,๐๐๐	๔๕๐,๐๐๐	๔๕๐,๐๐๐	ระยะทางที่ได้ ดำเนินการ ก่อสร้าง	แก้ไขปัญหา สัญจร ได้ อย่างสะดวก	กองช่าง
๘	โครงการก่อสร้างร่องระบายน้ำหมู่บ้าน หมู่ที่.๑	เพื่อระบายน้ำเสียออกจาก หมู่บ้านและชุมชน	หมู่ที่ ๑	๒๐๐,๐๐๐	๒๐๐,๐๐๐	๒๐๐,๐๐๐	๒๐๐,๐๐๐	๒๐๐,๐๐๐	ระยะทางที่ได้ ดำเนินการ ก่อสร้าง	แก้ไขปัญหา น้ำท่วมขังใน ชุมชน	กองช่าง
๙	โครงการขยายเขตประปาหมู่บ้าน หมู่ที่ ๑	เพื่อขยายเขตประปาหมู่บ้าน	หมู่ที่ ๑	๒๐๐,๐๐๐	๒๐๐,๐๐๐	๒๐๐,๐๐๐	๒๐๐,๐๐๐	๒๐๐,๐๐๐	ระยะทางที่ได้ ดำเนินการ ก่อสร้าง	ประชาชนมี น้ำอุปโภค เพียงพอ	กองช่าง
๑๐	โครงการปรับปรุงซ่อมแซมระบบประปา หมู่บ้าน หมู่ที่ ๑	เพื่อปรับปรุงซ่อมแซมระบบ ประปาหมู่บ้าน	หมู่ที่ ๑	๒๐๐,๐๐๐	๒๐๐,๐๐๐	๒๐๐,๐๐๐	๒๐๐,๐๐๐	๒๐๐,๐๐๐	ระยะทางที่ได้ ดำเนินการ ก่อสร้าง	ประชาชนมี น้ำอุปโภค เพียงพอ	กองช่าง
๑๑	โครงการก่อสร้างร่องระบายน้ำบ้านนาย เคน สีตันโพธิ์ – บ้านนายตา อาสนาชัย หมู่ที่ ๒	เพื่อระบายน้ำเสียออกจาก หมู่บ้านและชุมชน	หมู่ที่ ๒	๒๐๐,๐๐๐	๒๐๐,๐๐๐	๒๐๐,๐๐๐	๒๐๐,๐๐๐	๒๐๐,๐๐๐	ระยะทางที่ได้ ดำเนินการ ก่อสร้าง	แก้ไขปัญหา สัญจร ได้ อย่างสะดวก	กองช่าง

.๒. บัญชีโครงการพัฒนาท้องถิ่น

แบบ ผ ๐๒/๑

รายละเอียดโครงการพัฒนา
ที่นำมาจากแผนพัฒนาหมู่บ้าน (พ.ศ.๒๕๖๖ – ๒๕๗๐)
องค์การบริหารส่วนตำบลเลิงใต้

ก. ยุทธศาสตร์จังหวัดที่ ๑ ส่งเสริมและพัฒนาการผลิตภาคเกษตรเพื่อสร้างรายได้กับเกษตรกร

ข. ยุทธศาสตร์การพัฒนาขององค์กรปกครองส่วนท้องถิ่นในเขตจังหวัดที่ ๓ การพัฒนาโครงสร้างการผลิตและสร้างความมั่นคงทางเศรษฐกิจในท้องถิ่น

๑. ยุทธศาสตร์การพัฒนาด้านโครงสร้างพื้นฐานและสาธารณูปโภค

๑.๒ แผนงานอุตสาหกรรมและการโยธา

ที่	โครงการ	วัตถุประสงค์	เป้าหมาย (ผลผลิตของ โครงการ)	ค่าเป้าหมาย					ตัวชี้วัด (KPI)	ผลที่คาดว่าจะ ได้รับ	หน่วยงาน รับผิดชอบ หลักหลัก
				๒๕๖๖ (บาท)	๒๕๖๗ (บาท)	๒๕๖๘ (บาท)	๒๕๖๙ (บาท)	๒๕๗๐ (บาท)			
๑๒	โครงการก่อสร้างร่องระบายน้ำจากบ้าน นายประมวล พลน้อย – บ้านนายสมบัติ วงศ์คำ หมู่ที่ ๒	เพื่อระบายน้ำเสียออกจาก หมู่บ้านและชุมชน	หมู่ที่ ๒	๒๐๐,๐๐๐	๒๐๐,๐๐๐	๒๐๐,๐๐๐	๒๐๐,๐๐๐	๒๐๐,๐๐๐	ระยะทางที่ได้ ดำเนินการ ก่อสร้าง	แก้ไขปัญหา น้ำท่วมขังใน ชุมชน	กองช่าง
๑๓	โครงการก่อสร้างร่องระบายน้ำจากบ้าน นางมอญ สารคำ – บ้านนายทองม้วน พล น้อย หมู่ที่ ๒	เพื่อระบายน้ำเสียออกจาก หมู่บ้านและชุมชน	หมู่ที่ ๒	๒๐๐,๐๐๐	๒๐๐,๐๐๐	๒๐๐,๐๐๐	๒๐๐,๐๐๐	๒๐๐,๐๐๐	ระยะทางที่ได้ ดำเนินการ ก่อสร้าง	แก้ไขปัญหา น้ำท่วมขังใน ชุมชน	กองช่าง
๑๔	โครงการปรับปรุงซ่อมแซมถนนลูกรังลง หินคลุกจากคลอง ๑๒ R ไปตามถนน – นางางสมหมาย เสระพล เส้นไปคลองสาย แปด หมู่ที่ ๒ – ๗	สัญจรไปเพื่อให้ประชาชนมา ได้สะดวก	หมู่ที่ ๒	๔๕๐,๐๐๐	๔๕๐,๐๐๐	๔๕๐,๐๐๐	๔๕๐,๐๐๐	๔๕๐,๐๐๐	ระยะทางที่ได้ ดำเนินการ ก่อสร้าง	แก้ไขปัญหา สัญจร ได้ อย่างสะดวก	กองช่าง
๑๕	โครงการปรับปรุงซ่อมแซมถนนลูกรังลง หินคลุก บ้านโนนรัง ยาวตามแนวพังก้า ห้วยเชียงสง	สัญจรไปเพื่อให้ประชาชนมา ได้สะดวก	หมู่ที่ ๒	๔๕๐,๐๐๐	๔๕๐,๐๐๐	๔๕๐,๐๐๐	๔๕๐,๐๐๐	๔๕๐,๐๐๐	ระยะทางที่ได้ ดำเนินการ ก่อสร้าง	แก้ไขปัญหา สัญจร ได้ อย่างสะดวก	กองช่าง
๑๖	โครงการปรับปรุงซ่อมแซมถนนลูกรังจาก นานายสงัด สอนเสนา – นานายทองศูนย์ มาตย์งามเมือง เส้นคลองระบายน้ำออก จากบึงควายน้อย	สัญจรไปเพื่อให้ประชาชนมา ได้สะดวก	หมู่ที่ ๒	๒๐๐,๐๐๐	๒๐๐,๐๐๐	๒๐๐,๐๐๐	๒๐๐,๐๐๐	๒๐๐,๐๐๐	ระยะทางที่ได้ ดำเนินการ ก่อสร้าง	แก้ไขปัญหา สัญจร ได้ อย่างสะดวก	กองช่าง

.๒. บัญชีโครงการพัฒนาท้องถิ่น

แบบ ผ ๐๒/๑

รายละเอียดโครงการพัฒนา
ที่นำมาจากแผนพัฒนาหมู่บ้าน (พ.ศ.๒๕๖๖ – ๒๕๗๐)
องค์การบริหารส่วนตำบลเลิงใต้

ก. ยุทธศาสตร์จังหวัดที่ ๑ ส่งเสริมและพัฒนาการผลิตภาคเกษตรเพื่อสร้างรายได้กับเกษตรกร

ข. ยุทธศาสตร์การพัฒนาขององค์การปกครองส่วนท้องถิ่นในเขตจังหวัดที่ ๓ การพัฒนาโครงสร้างการผลิตและสร้างความมั่นคงทางเศรษฐกิจในท้องถิ่น

๑. ยุทธศาสตร์การพัฒนาด้านโครงสร้างพื้นฐานและสาธารณูปโภค

๑.๒ แผนงานอุตสาหกรรมและการโยธา

ที่	โครงการ	วัตถุประสงค์	เป้าหมาย (ผลผลิตของ โครงการ)	ค่าเป้าหมาย					ตัวชี้วัด (KPI)	ผลที่คาดว่าจะได้รับ	หน่วยงาน รับผิดชอบ หลักหลัก
				๒๕๖๖ (บาท)	๒๕๖๗ (บาท)	๒๕๖๘ (บาท)	๒๕๖๙ (บาท)	๒๕๗๐ (บาท)			
๑๗	โครงการปรับปรุงซ่อมแซมถนนคอนกรีตเสริมเหล็กบ้านนายประเวศ พลอยกันหา – บ้านนายตา อาสนาชัย	สัญจรไปเพื่อให้ประชาชนมา ได้สะดวก	หมู่ที่ ๒	๔๕๐,๐๐๐	๔๕๐,๐๐๐	๔๕๐,๐๐๐	๔๕๐,๐๐๐	๔๕๐,๐๐๐	ระยะทางที่ได้ ดำเนินการ ก่อสร้าง	แก้ไขปัญหา สัญจร ได้ อย่างสะดวก	กองช่าง
๑๘	โครงการขยายเขตประปาหมู่บ้าน	เพื่อขยายเขตประปาหมู่บ้าน	หมู่ที่ ๒	๒๐๐,๐๐๐	๒๐๐,๐๐๐	๒๐๐,๐๐๐	๒๐๐,๐๐๐	๒๐๐,๐๐๐	ระยะทางที่ได้ ดำเนินการ ก่อสร้าง	ประชาชนมี น้ำอุปโภค เพียงพอ	กองช่าง
๑๙	โครงการปรับปรุงซ่อมแซมระบบประปาหมู่บ้าน	เพื่อปรับปรุงซ่อมแซมระบบ ประปาหมู่บ้าน	หมู่ที่ ๒	๒๐๐,๐๐๐	๒๐๐,๐๐๐	๒๐๐,๐๐๐	๒๐๐,๐๐๐	๒๐๐,๐๐๐	ระยะทางที่ได้ ดำเนินการ ก่อสร้าง	ประชาชนมี น้ำอุปโภค เพียงพอ	กองช่าง
๒๐	โครงการก่อสร้างถนนคอนกรีตเสริมเหล็กจากศาลากลางบ้าน – บ้านนางอัมพร ตาพาโย	สัญจรไปเพื่อให้ประชาชนมา ได้สะดวก	หมู่ที่ ๓	๓๐๐,๐๐๐	๓๐๐,๐๐๐	๓๐๐,๐๐๐	๓๐๐,๐๐๐	๓๐๐,๐๐๐	ระยะทางที่ได้ ดำเนินการ ก่อสร้าง	แก้ไขปัญหา สัญจร ได้ อย่างสะดวก	กองช่าง
๒๑	โครงการปรับปรุงซ่อมแซมถนนลูกรังลงหินคลุกจากนางทอง รินทะรักษ์ – คลองระบายน้ำบ้านเลิงใต้ หมู่ที่ ๓	สัญจรไปเพื่อให้ประชาชนมา ได้สะดวก	หมู่ที่ ๓	๔๕๐,๐๐๐	๔๕๐,๐๐๐	๔๕๐,๐๐๐	๔๕๐,๐๐๐	๔๕๐,๐๐๐	ระยะทางที่ได้ ดำเนินการ ก่อสร้าง	แก้ไขปัญหา สัญจร ได้ อย่างสะดวก	กองช่าง
๒๒	โครงการก่อสร้างถนนลูกรังลงหินคลุกจากวัดป่าเวฬุวัน – นานายสิงหอม สัตย์เลิงบ้านเลิงใต้ หมู่ที่ ๓ ตามแนวพูนังกันน้ำ	สัญจรไปเพื่อให้ประชาชนมา ได้สะดวก	หมู่ที่ ๓	๔๕๐,๐๐๐	๔๕๐,๐๐๐	๔๕๐,๐๐๐	๔๕๐,๐๐๐	๔๕๐,๐๐๐	ระยะทางที่ได้ ดำเนินการ ก่อสร้าง	แก้ไขปัญหา สัญจร ได้ อย่างสะดวก	กองช่าง

.๒. บัญชีโครงการพัฒนาท้องถิ่น

แบบ ผ ๐๒/๑

รายละเอียดโครงการพัฒนา
ที่นำมาจากแผนพัฒนาหมู่บ้าน (พ.ศ.๒๕๖๖ – ๒๕๗๐)
องค์การบริหารส่วนตำบลเลิงใต้

ก. ยุทธศาสตร์จังหวัดที่ ๑ ส่งเสริมและพัฒนาการผลิตภาคเกษตรเพื่อสร้างรายได้กับเกษตรกร

ข. ยุทธศาสตร์การพัฒนาขององค์การปกครองส่วนท้องถิ่นในเขตจังหวัดที่ ๓ การพัฒนาโครงสร้างการผลิตและสร้างความมั่นคงทางเศรษฐกิจในท้องถิ่น

๑. ยุทธศาสตร์การพัฒนาด้านโครงสร้างพื้นฐานและสาธารณูปโภค

๑.๒ แผนงานอุตสาหกรรมและการโยธา

ที่	โครงการ	วัตถุประสงค์	เป้าหมาย (ผลผลิตของ โครงการ)	ค่าเป้าหมาย					ตัวชี้วัด (KPI)	ผลที่คาดว่าจะ ได้รับ	หน่วยงาน รับผิดชอบ หลัก
				๒๕๖๖ (บาท)	๒๕๖๗ (บาท)	๒๕๖๘ (บาท)	๒๕๖๙ (บาท)	๒๕๗๐ (บาท)			
๒๓	โครงการปรับปรุงซ่อมแซมถนนลูกรังลง หินคลุกจากวัดป่าเวฬุวัน – นานายมี พวงมะลัย บ้านเลิงใต้ หมู่ที่ ๓	เพื่อให้ประชาชนสัญจรไปมา ได้สะดวก	หมู่ที่ ๓	๒๐๐,๐๐๐	๒๐๐,๐๐๐	๒๐๐,๐๐๐	๒๐๐,๐๐๐	๒๐๐,๐๐๐	ระยะทางที่ได้ ดำเนินการ ก่อสร้าง	แก้ไขปัญหา สัญจร ได้ อย่างสะดวก	กองช่าง
๒๔	โครงการก่อสร้างร่องระบายน้ำจากบ้าน นายกลัย เสระพล – บ้านนายอำพล ศรี สารคาม	เพื่อระบายน้ำเสียออกจาก หมู่บ้านและชุมชน	หมู่ที่ ๓	๓๐๐,๐๐๐	๓๐๐,๐๐๐	๓๐๐,๐๐๐	๓๐๐,๐๐๐	๓๐๐,๐๐๐	ระยะทางที่ได้ ดำเนินการ ก่อสร้าง	แก้ไขปัญหา น้ำท่วมขังใน ชุมชน	กองช่าง
๒๕	โครงการก่อสร้างท่อระบายน้ำบ้านนาย เรืองศิลป์ ด้วยสีดา – บ้านนางรัฐธา คำภา บุตร	สัญจรไปเพื่อให้ประชาชนมา ได้สะดวก	หมู่ที่ ๓	๒๐๐,๐๐๐	๒๐๐,๐๐๐	๒๐๐,๐๐๐	๒๐๐,๐๐๐	๒๐๐,๐๐๐	ระยะทางที่ได้ ดำเนินการ ก่อสร้าง	แก้ไขปัญหา สัญจร ได้ อย่างสะดวก	กองช่าง
๒๖	โครงการก่อสร้างร่องระบายน้ำในหมู่บ้าน	สัญจรไปเพื่อให้ประชาชนมา ได้สะดวก	หมู่ที่ ๓	๓๐๐,๐๐๐	๓๐๐,๐๐๐	๓๐๐,๐๐๐	๓๐๐,๐๐๐	๓๐๐,๐๐๐	ระยะทางที่ได้ ดำเนินการ ก่อสร้าง	แก้ไขปัญหา สัญจร ได้ อย่างสะดวก	กองช่าง
๒๗	โครงการขยายเขตประปาหมู่บ้าน	เพื่อขยายเขตประปาหมู่บ้าน	หมู่ที่ ๓	๒๐๐,๐๐๐	๒๐๐,๐๐๐	๒๐๐,๐๐๐	๒๐๐,๐๐๐	๒๐๐,๐๐๐	ระยะทางที่ได้ ดำเนินการ ก่อสร้าง	ประชาชนมี น้ำอุปโภค เพียงพอ	กองช่าง
๒๘	โครงการปรับปรุงซ่อมแซมระบบประปา หมู่บ้าน	เพื่อปรับปรุงซ่อมแซมระบบ ประปาหมู่บ้าน	หมู่ที่ ๓	๒๐๐,๐๐๐	๒๐๐,๐๐๐	๒๐๐,๐๐๐	๒๐๐,๐๐๐	๒๐๐,๐๐๐	ระยะทางที่ได้ ดำเนินการ ก่อสร้าง	ประชาชนมี น้ำอุปโภค เพียงพอ	กองช่าง

.๒. บัญชีโครงการพัฒนาท้องถิ่น

แบบ ผ ๐๒/๑

รายละเอียดโครงการพัฒนา
ที่นำมาจากแผนพัฒนาหมู่บ้าน (พ.ศ.๒๕๖๖ – ๒๕๗๐)
องค์การบริหารส่วนตำบลเลิงใต้

ก. ยุทธศาสตร์จังหวัดที่ ๑ ส่งเสริมและพัฒนาการผลิตภาคเกษตรเพื่อสร้างรายได้กับเกษตรกร

ข. ยุทธศาสตร์การพัฒนาขององค์การปกครองส่วนท้องถิ่นในเขตจังหวัดที่ ๓ การพัฒนาโครงสร้างการผลิตและสร้างความมั่นคงทางเศรษฐกิจในท้องถิ่น

๑. ยุทธศาสตร์การพัฒนาด้านโครงสร้างพื้นฐานและสาธารณูปโภค

๑.๒ แผนงานอุตสาหกรรมและการโยธา

ที่	โครงการ	วัตถุประสงค์	เป้าหมาย (ผลผลิตของ โครงการ)	ค่าเป้าหมาย					ตัวชี้วัด (KPI)	ผลที่คาดว่าจะได้รับ	หน่วยงาน รับผิดชอบ หลักหลัก
				๒๕๖๖ (บาท)	๒๕๖๗ (บาท)	๒๕๖๘ (บาท)	๒๕๖๙ (บาท)	๒๕๗๐ (บาท)			
๒๙	โครงการปรับปรุงซ่อมแซมพังกันน้ำบริเวณบ้านนายมนี ศรีศรีชัย – นานายสมดี เอียงใสนา	สัญญาไปเพื่อให้ประชาชนมา ได้สะดวก	หมู่ที่ ๓	๔๕๐,๐๐๐	๔๕๐,๐๐๐	๔๕๐,๐๐๐	๔๕๐,๐๐๐	๔๕๐,๐๐๐	ระยะทางที่ได้ ดำเนินการ ก่อสร้าง	แก้ไขปัญหา สัญญา ได้ อย่างสะดวก	กองช่าง
๓๐	โครงการก่อสร้างถนน คสล.จากบ้านนายทองพูล มาตย์งามเมือง – บ้านนางศรีสัญญา อันอาษา บ้านเลิงบัว หมู่ที่ ๔	เพื่อให้ประชาชนสัญจรไปมา ได้สะดวก	กว้าง ๔ ม.ยาว ๒๓๐ ม	๓๐๐,๐๐๐	๓๐๐,๐๐๐	๓๐๐,๐๐๐	๓๐๐,๐๐๐	๓๐๐,๐๐๐	ระยะทางที่ได้ ดำเนินการ ก่อสร้าง	แก้ไขปัญหา สัญญา ได้ อย่างสะดวก	กองช่าง
๓๑	โครงการก่อสร้างถนน คสล.จากบ้านนายทองพูล สังกะการ – หลังโรงเรียนบ้านเลิงบัว บ้านเลิงบัว หมู่ที่ ๔	เพื่อให้ประชาชนสัญจรไปมา ได้สะดวก	กว้าง ๔ ม.ยาว ๑๑๐ ม	๒๐๐,๐๐๐	๒๐๐,๐๐๐	๒๐๐,๐๐๐	๒๐๐,๐๐๐	๒๐๐,๐๐๐	ระยะทางที่ได้ ดำเนินการ ก่อสร้าง	แก้ไขปัญหา สัญญา ได้ อย่างสะดวก	กองช่าง
๓๒	โครงการก่อสร้างถนน คสล.นานายสมศักดิ์ แสนบูรณ – หนองเลิงเป็ล้อย	สัญญาไปเพื่อให้ประชาชนมา ได้สะดวก	หมู่ที่ ๔	๒๐๐,๐๐๐	๒๐๐,๐๐๐	๒๐๐,๐๐๐	๒๐๐,๐๐๐	๒๐๐,๐๐๐	ระยะทางที่ได้ ดำเนินการ ก่อสร้าง	แก้ไขปัญหา สัญญา ได้ อย่างสะดวก	กองช่าง
๓๓	โครงการปรับปรุงซ่อมแซมถนนลูกรังลงหินคลุกจากโรงสีข้าวชุมชนบ้านเลิงบัว – นานายพรชัย เมืองมัจฉา หมู่ที่ ๔	สัญญาไปเพื่อให้ประชาชนมา ได้สะดวก	หมู่ที่ ๔	๔๕๐,๐๐๐	๔๕๐,๐๐๐	๔๕๐,๐๐๐	๔๕๐,๐๐๐	๔๕๐,๐๐๐	ระยะทางที่ได้ ดำเนินการ ก่อสร้าง	แก้ไขปัญหา สัญญา ได้ อย่างสะดวก	กองช่าง
๓๔	โครงการปรับปรุงซ่อมแซมถนนลูกรังลงหินคลุกจากโรงสีข้าวชุมชนบ้านเลิงบัว – นานายสงวน ร่องหานาม บ้านเลิงบัว หมู่ที่ ๔	เพื่อให้ประชาชนสัญจรไปมา ได้สะดวก	หมู่ที่ ๔	๔๕๐,๐๐๐	๔๕๐,๐๐๐	๔๕๐,๐๐๐	๔๕๐,๐๐๐	๔๕๐,๐๐๐	ระยะทางที่ได้ ดำเนินการ ก่อสร้าง	แก้ไขปัญหา สัญญา ได้ อย่างสะดวก	กองช่าง

๒. บัญชีโครงการพัฒนาท้องถิ่น

แบบ ผ ๐๒/๑

รายละเอียดโครงการพัฒนา
ที่นำมาจากแผนพัฒนาหมู่บ้าน (พ.ศ.๒๕๖๖ – ๒๕๗๐)
องค์การบริหารส่วนตำบลเลิงใต้

ก. ยุทธศาสตร์จังหวัดที่ ๑ ส่งเสริมและพัฒนาการผลิตภาคเกษตรเพื่อสร้างรายได้กับเกษตรกร

ข. ยุทธศาสตร์การพัฒนาขององค์รปกครองส่วนท้องถิ่นในเขตจังหวัดที่ ๓ การพัฒนาโครงสร้างการผลิตและสร้างความมั่นคงทางเศรษฐกิจในท้องถิ่น

๑. ยุทธศาสตร์การพัฒนาด้านโครงสร้างพื้นฐานและสาธารณูปโภค

๑.๒ แผนงานอุตสาหกรรมและการโยธา

ที่	โครงการ	วัตถุประสงค์	เป้าหมาย (ผลผลิตของ โครงการ)	ค่าเป้าหมาย					ตัวชี้วัด (KPI)	ผลที่คาดว่าจะได้รับ	หน่วยงาน รับผิดชอบ หลักหลัก
				๒๕๖๖ (บาท)	๒๕๖๗ (บาท)	๒๕๖๘ (บาท)	๒๕๖๙ (บาท)	๒๕๗๐ (บาท)			
๓๕	โครงการปรับปรุงซ่อมแซมถนนลูกรังลง หินคลุกจากถนนสายสมศักดิ์ แสนบูรณ - หนองเลิงเปลือย บ้านเลิงบัว หมู่ที่ ๔	สัญจรไปเพื่อให้ประชาชนมา ได้สะดวก	หมู่ที่ ๔	๓๐๐,๐๐๐	๓๐๐,๐๐๐	๓๐๐,๐๐๐	๓๐๐,๐๐๐	๓๐๐,๐๐๐	ระยะทางที่ได้ ดำเนินการ ก่อสร้าง	แก้ไขปัญหา สัญจร ได้ อย่างสะดวก	กองช่าง
๓๖	โครงการปรับปรุงซ่อมแซมถนนลูกรังลง หินคลุกจากถนนสายถวิล สีลาน - นานาย จันดี ศรีตันโพธิ บ้านเลิงบัว หมู่ที่ ๔ เส้น ข้างหนองเลิงเปลือย	เพื่อให้ประชาชนสัญจรไปมา ได้สะดวก	หมู่ที่ ๔	๔๙๐,๐๐๐	๔๙๐,๐๐๐	๔๙๐,๐๐๐	๔๙๐,๐๐๐	๔๙๐,๐๐๐	ระยะทางที่ได้ ดำเนินการ ก่อสร้าง	แก้ไขปัญหา สัญจร ได้ อย่างสะดวก	กองช่าง
๓๗	โครงการปรับปรุงถนนดินลูกรัง นานาย ประสงค์ ศรีบัติ - นานายเมธา จันท์ หลาย หมู่ที่ ๔	เพื่อให้ประชาชนสัญจรไปมา ได้สะดวก	หมู่ที่ ๔	๒๐๐,๐๐๐	๒๐๐,๐๐๐	๒๐๐,๐๐๐	๒๐๐,๐๐๐	๒๐๐,๐๐๐	ระยะทางที่ได้ ดำเนินการ ก่อสร้าง	แก้ไขปัญหา สัญจร ได้ อย่างสะดวก	กองช่าง
๓๘	โครงการปรับปรุงถนนดินลูกรัง นานาย เคน สีนนลา - นานางทวิ ศรีวิสัย หมู่ที่ ๔	สัญจรไปเพื่อให้ประชาชนมา ได้สะดวก	หมู่ที่ ๔	๒๐๐,๐๐๐	๒๐๐,๐๐๐	๒๐๐,๐๐๐	๒๐๐,๐๐๐	๒๐๐,๐๐๐	ระยะทางที่ได้ ดำเนินการ ก่อสร้าง	แก้ไขปัญหา สัญจร ได้ อย่างสะดวก	กองช่าง
๓๙	โครงการปรับปรุงถนนดินลูกรัง นานาย อี แทนลา - นานายสว่าง สีนนลา หมู่ที่ ๔	สัญจรไปเพื่อให้ประชาชนมา ได้สะดวก	หมู่ที่ ๔	๒๐๐,๐๐๐	๒๐๐,๐๐๐	๒๐๐,๐๐๐	๒๐๐,๐๐๐	๒๐๐,๐๐๐	ระยะทางที่ได้ ดำเนินการ ก่อสร้าง	แก้ไขปัญหา สัญจร ได้ อย่างสะดวก	กองช่าง
๔๐	โครงการปรับปรุงถนนดินลูกรัง นานาย สงวน ร่องทานาม - นานายสังคม นาคัย ทราย หมู่ที่ ๔	สัญจรไปเพื่อให้ประชาชนมา ได้สะดวก	หมู่ที่ ๔	๒๐๐,๐๐๐	๒๐๐,๐๐๐	๒๐๐,๐๐๐	๒๐๐,๐๐๐	๒๐๐,๐๐๐	ระยะทางที่ได้ ดำเนินการ ก่อสร้าง	แก้ไขปัญหา สัญจร ได้ อย่างสะดวก	กองช่าง

.๒. บัญชีโครงการพัฒนาท้องถิ่น

แบบ ผ ๐๒/๑

รายละเอียดโครงการพัฒนา
ที่นำมาจากแผนพัฒนาหมู่บ้าน (พ.ศ.๒๕๖๖ – ๒๕๗๐)
องค์การบริหารส่วนตำบลเลิงใต้

ก. ยุทธศาสตร์จังหวัดที่ ๑ ส่งเสริมและพัฒนาการผลิตภาคเกษตรเพื่อสร้างรายได้กับเกษตรกร

ข. ยุทธศาสตร์การพัฒนาขององค์กรปกครองส่วนท้องถิ่นในเขตจังหวัดที่ ๓ การพัฒนาโครงสร้างการผลิตและสร้างความมั่นคงทางเศรษฐกิจในท้องถิ่น

๑. ยุทธศาสตร์การพัฒนาด้านโครงสร้างพื้นฐานและสาธารณูปโภค

๑.๒ แผนงานอุตสาหกรรมและการโยธา

ที่	โครงการ	วัตถุประสงค์	เป้าหมาย (ผลผลิตของ โครงการ)	ค่าเป้าหมาย					ตัวชี้วัด (KPI)	ผลที่คาดว่าจะได้รับ	หน่วยงาน รับผิดชอบ หลักหลัก
				๒๕๖๖ (บาท)	๒๕๖๗ (บาท)	๒๕๖๘ (บาท)	๒๕๖๙ (บาท)	๒๕๗๐ (บาท)			
๔๑	โครงการก่อสร้างกำแพงกันดินไหล่ทางบ้านนายประสิทธิ์ ดวงวันนา – บ้านนายทวี พลเวียงจันทร์	สัญจรไปเพื่อให้ประชาชนมา ได้สะดวก	หมู่ที่ ๔	๓๐๐,๐๐๐	๓๐๐,๐๐๐	๓๐๐,๐๐๐	๓๐๐,๐๐๐	๓๐๐,๐๐๐	ระยะทางที่ได้ ดำเนินการ ก่อสร้าง	แก้ไขปัญหา สัญจร ได้ อย่างสะดวก	กองช่าง
๔๒	โครงการก่อสร้างร่องระบายน้ำในหมู่บ้าน	เพื่อให้ประชาชนสัญจรไปมา ได้สะดวก	หมู่ที่ ๔	๒๐๐,๐๐๐	๒๐๐,๐๐๐	๒๐๐,๐๐๐	๒๐๐,๐๐๐	๒๐๐,๐๐๐	ระยะทางที่ได้ ดำเนินการ ก่อสร้าง	แก้ไขปัญหา สัญจร ได้ อย่างสะดวก	กองช่าง
๔๓	โครงการขยายเขตประปาหมู่บ้าน	เพื่อขยายเขตประปาหมู่บ้าน	หมู่ที่ ๔	๒๐๐,๐๐๐	๒๐๐,๐๐๐	๒๐๐,๐๐๐	๒๐๐,๐๐๐	๒๐๐,๐๐๐	ระยะทางที่ได้ ดำเนินการ ก่อสร้าง	ประชาชนมี น้ำอุปโภค เพียงพอ	กองช่าง
๔๔	โครงการปรับปรุงซ่อมแซมถนนลูกรังหินคลุกจากทางลงบึงควายน้อย บ้านเลิงใต้ หมู่ที่ ๕ – พนังกันน้ำบ้านโนนรัง หมู่ที่ ๒	สัญจรไปเพื่อให้ประชาชนมา ได้สะดวก	หมู่ที่ ๕	๔๙๐,๐๐๐	๔๙๐,๐๐๐	๔๙๐,๐๐๐	๔๙๐,๐๐๐	๔๙๐,๐๐๐	ระยะทางที่ได้ ดำเนินการ ก่อสร้าง	แก้ไขปัญหา สัญจร ได้ อย่างสะดวก	กองช่าง
๔๕	โครงการขยายเขตประปาจากทางลงบึงควายน้อย บ้านเลิงใต้ หมู่ที่ ๕ – พนังกันน้ำบ้านโนนรัง หมู่ที่ ๒	เพื่อขยายเขตประปาหมู่บ้าน	หมู่ที่ ๕	๒๐๐,๐๐๐	๒๐๐,๐๐๐	๒๐๐,๐๐๐	๒๐๐,๐๐๐	๒๐๐,๐๐๐	ระยะทางที่ได้ ดำเนินการ ก่อสร้าง	ประชาชนมี น้ำอุปโภค เพียงพอ	กองช่าง

.๒. บัญชีโครงการพัฒนาท้องถิ่น

แบบ ผ ๐๒/๑

รายละเอียดโครงการพัฒนา
ที่นำมาจากแผนพัฒนาหมู่บ้าน (พ.ศ.๒๕๖๖ – ๒๕๗๐)
องค์การบริหารส่วนตำบลเลิงใต้

ก. ยุทธศาสตร์จังหวัดที่ ๑ ส่งเสริมและพัฒนาการผลิตภาคเกษตรเพื่อสร้างรายได้กับเกษตรกร

ข. ยุทธศาสตร์การพัฒนาขององค์การปกครองส่วนท้องถิ่นในเขตจังหวัดที่ ๓ การพัฒนาโครงสร้างการผลิตและสร้างความมั่นคงทางเศรษฐกิจในท้องถิ่น

๑. ยุทธศาสตร์การพัฒนาด้านโครงสร้างพื้นฐานและสาธารณูปโภค

๑.๒ แผนงานอุตสาหกรรมและการโยธา

ที่	โครงการ	วัตถุประสงค์	เป้าหมาย (ผลผลิตของ โครงการ)	ค่าเป้าหมาย					ตัวชี้วัด (KPI)	ผลที่คาดว่าจะ ได้รับ	หน่วยงาน รับผิดชอบ หลักหลัก
				๒๕๖๖ (บาท)	๒๕๖๗ (บาท)	๒๕๖๘ (บาท)	๒๕๖๙ (บาท)	๒๕๗๐ (บาท)			
๔๖	โครงการก่อสร้างร่องระบายน้ำจากบ้านนางเกสร แสงจันทร์ – บ้านนายทองใส อุทัยเรือง	เพื่อระบายน้ำเสียออกจากหมู่บ้านและชุมชน	หมู่ที่ ๕	๓๐๐,๐๐๐	๓๐๐,๐๐๐	๓๐๐,๐๐๐	๓๐๐,๐๐๐	๓๐๐,๐๐๐	ระยะทางที่ได้ดำเนินการก่อสร้าง	แก้ไขปัญหา น้ำเสียใน ชุมชน	กองช่าง
๔๗	โครงการก่อสร้างร่องระบายน้ำในหมู่บ้านจากบ้านนายสมัย เนตรภักดี – บ้านนางสำราญ อุดทาทอง	เพื่อระบายน้ำเสียออกจากหมู่บ้านและชุมชน	หมู่ที่ ๕	๓๐๐,๐๐๐	๓๐๐,๐๐๐	๓๐๐,๐๐๐	๓๐๐,๐๐๐	๓๐๐,๐๐๐	ระยะทางที่ได้ดำเนินการก่อสร้าง	แก้ไขปัญหา น้ำเสียใน ชุมชน	กองช่าง
๔๘	โครงการก่อสร้างร่องระบายน้ำจากบ้านนางทองใบ วงศ์โพธิสาร – บ้านนางจันทา ภูนาคม	เพื่อระบายน้ำเสียออกจากหมู่บ้านและชุมชน	หมู่ที่ ๕	๓๐๐,๐๐๐	๓๐๐,๐๐๐	๓๐๐,๐๐๐	๓๐๐,๐๐๐	๓๐๐,๐๐๐	ระยะทางที่ได้ดำเนินการก่อสร้าง	แก้ไขปัญหา น้ำเสียใน ชุมชน	กองช่าง
๔๙	โครงการก่อสร้างร่องระบายน้ำจากบ้านนางดนตรี ไชยโวหาร – บ้านนายสำเนียง ศรีจุลณี	เพื่อระบายน้ำเสียออกจากหมู่บ้านและชุมชน	หมู่ที่ ๕	๓๐๐,๐๐๐	๓๐๐,๐๐๐	๓๐๐,๐๐๐	๓๐๐,๐๐๐	๓๐๐,๐๐๐	ระยะทางที่ได้ดำเนินการก่อสร้าง	แก้ไขปัญหา น้ำเสียใน ชุมชน	กองช่าง
๕๐	โครงการก่อสร้างร่องระบายน้ำจากบ้านนายสวาท ดวงวิสุ่ย – บ้านนางหนูคล้าย สายเสนา	เพื่อระบายน้ำเสียออกจากหมู่บ้านและชุมชน	หมู่ที่ ๕	๓๐๐,๐๐๐	๓๐๐,๐๐๐	๓๐๐,๐๐๐	๓๐๐,๐๐๐	๓๐๐,๐๐๐	ระยะทางที่ได้ดำเนินการก่อสร้าง	แก้ไขปัญหา น้ำเสียใน ชุมชน	กองช่าง

.๒. บัญชีโครงการพัฒนาท้องถิ่น

แบบ ผ ๐๒/๑

รายละเอียดโครงการพัฒนา
ที่นำมาจากแผนพัฒนาหมู่บ้าน (พ.ศ.๒๕๖๖ – ๒๕๗๐)
องค์การบริหารส่วนตำบลเลิงใต้

ก. ยุทธศาสตร์จังหวัดที่ ๑ ส่งเสริมและพัฒนาการผลิตภาคเกษตรเพื่อสร้างรายได้กับเกษตรกร

ข. ยุทธศาสตร์การพัฒนาขององค์กรปกครองส่วนท้องถิ่นในเขตจังหวัดที่ ๓ การพัฒนาโครงสร้างการผลิตและสร้างความมั่นคงทางเศรษฐกิจในท้องถิ่น

๑. ยุทธศาสตร์การพัฒนาด้านโครงสร้างพื้นฐานและสาธารณูปโภค

๑.๒ แผนงานอุตสาหกรรมและการโยธา

ที่	โครงการ	วัตถุประสงค์	เป้าหมาย (ผลผลิตของ โครงการ)	ค่าเป้าหมาย					ตัวชี้วัด (KPI)	ผลที่คาดว่าจะได้รับ	หน่วยงาน รับผิดชอบ หลักหลัก
				๒๕๖๖ (บาท)	๒๕๖๗ (บาท)	๒๕๖๘ (บาท)	๒๕๖๙ (บาท)	๒๕๗๐ (บาท)			
๕๑	โครงการถนนคอนกรีตเสริมเหล็กถนนสายหลัก - นานงสา อุดทาทอง บ้านน้ำจ้อย หมู่ที่ ๖	สัญจรไปเพื่อให้ประชาชนมา ได้สะดวก	หมู่ที่ ๖	๕๘๐,๐๐๐	๕๘๐,๐๐๐	๕๘๐,๐๐๐	๕๘๐,๐๐๐	๕๘๐,๐๐๐	ระยะทางที่ได้ ดำเนินการ ก่อสร้าง	แก้ไขปัญหา สัญจร ได้ อย่างสะดวก	กองช่าง
๕๒	โครงการปรับปรุงซ่อมแซมถนนลูกรังลง หินคลุกจากนายนายช่วง หม่องคำ - บ้าน นางคำพอง จุมพล บ้านน้ำจ้อย หมู่ที่ ๖	เพื่อให้ประชาชนสัญจรไปมา ได้สะดวก	หมู่ที่ ๖	๒๐๐,๐๐๐	๒๐๐,๐๐๐	๒๐๐,๐๐๐	๒๐๐,๐๐๐	๒๐๐,๐๐๐	ระยะทางที่ได้ ดำเนินการ ก่อสร้าง	แก้ไขปัญหา สัญจร ได้ อย่างสะดวก	กองช่าง
๕๓	โครงการปรับปรุงซ่อมแซมถนนลูกรังจาก ที่นายวินัย ไชยหงษา - นานายสมหมาย เหล่าทองสาร บ้านน้ำจ้อย	สัญจรไปเพื่อให้ประชาชนมา ได้สะดวก	หมู่ที่ ๖	๑๕๐,๐๐๐	๑๕๐,๐๐๐	๑๕๐,๐๐๐	๑๕๐,๐๐๐	๑๕๐,๐๐๐	ระยะทางที่ได้ ดำเนินการ ก่อสร้าง	แก้ไขปัญหา สัญจร ได้ อย่างสะดวก	กองช่าง
๕๔	โครงการปรับปรุงซ่อมแซมถนนลูกรัง รอบหนองเบ็ญ บ้านน้ำจ้อย	สัญจรไปเพื่อให้ประชาชนมา ได้สะดวก	หมู่ที่ ๖	๔๕๐,๐๐๐	๔๕๐,๐๐๐	๔๕๐,๐๐๐	๔๕๐,๐๐๐	๔๕๐,๐๐๐	คลองที่ได้รับการ ขุดลอก	แก้ไขปัญหา สัญจร ได้ อย่างสะดวก	กองช่าง

.๒. บัญชีโครงการพัฒนาท้องถิ่น

แบบ ผ ๐๒/๑

รายละเอียดโครงการพัฒนา
ที่นำมาจากแผนพัฒนาหมู่บ้าน (พ.ศ.๒๕๖๖ – ๒๕๗๐)
องค์การบริหารส่วนตำบลเลิงใต้

ก. ยุทธศาสตร์จังหวัดที่ ๑ ส่งเสริมและพัฒนาการผลิตภาคเกษตรเพื่อสร้างรายได้กับเกษตรกร

ข. ยุทธศาสตร์การพัฒนาขององค์กรปกครองส่วนท้องถิ่นในเขตจังหวัดที่ ๓ การพัฒนาโครงสร้างการผลิตและสร้างความมั่นคงทางเศรษฐกิจในท้องถิ่น

๑. ยุทธศาสตร์การพัฒนาด้านโครงสร้างพื้นฐานและสาธารณูปโภค

๑.๒ แผนงานอุตสาหกรรมและการโยธา

ที่	โครงการ	วัตถุประสงค์	เป้าหมาย (ผลผลิตของ โครงการ)	ค่าเป้าหมาย					ตัวชี้วัด (KPI)	ผลที่คาดว่าจะได้รับ	หน่วยงาน รับผิดชอบ หลักหลัก
				๒๕๖๖ (บาท)	๒๕๖๗ (บาท)	๒๕๖๘ (บาท)	๒๕๖๙ (บาท)	๒๕๗๐ (บาท)			
๕๕	โครงการปรับปรุงซ่อมแซมถนนลงลูกรังข้างโรงเรียนชาย บัวสีกา	สัญจรไปเพื่อให้ประชาชนมาได้สะดวก	หมู่ที่ ๖	๓๐,๐๐๐	๓๐,๐๐๐	๓๐,๐๐๐	๓๐,๐๐๐	๓๐,๐๐๐	ระยะทางที่ได้ดำเนินการก่อสร้าง	แก้ไขปัญหาสัญจรได้อย่างสะดวก	กองช่าง
๕๖	โครงการปรับปรุงซ่อมแซมร่องระบายน้ำบ้านนายอุดม เหล่าทองสาร – บ้านนายเกรียงไกร กางเขต	เพื่อระบายน้ำเสียออกจากชุมชน	หมู่ที่ ๖	๒๐๐,๐๐๐	๒๐๐,๐๐๐	๒๐๐,๐๐๐	๒๐๐,๐๐๐	๒๐๐,๐๐๐	ระยะทางที่ได้ดำเนินการก่อสร้าง	แก้ไขปัญหาสัญจรได้อย่างสะดวก	กองช่าง
๕๗	โครงการขยายเขตประปาหมู่บ้าน	เพื่อขยายเขตประปาหมู่บ้าน	หมู่ที่ ๖	๒๐๐,๐๐๐	๒๐๐,๐๐๐	๒๐๐,๐๐๐	๒๐๐,๐๐๐	๒๐๐,๐๐๐	ระยะทางที่ได้ดำเนินการก่อสร้าง	ประชาชนมีน้ำบริโภคเพียงพอ	กองช่าง
๕๘	โครงการปรับปรุงซ่อมแซมระบบประปาหมู่บ้าน	เพื่อปรับปรุงซ่อมแซมระบบประปาหมู่บ้าน	หมู่ที่ ๖	๒๐๐,๐๐๐	๒๐๐,๐๐๐	๒๐๐,๐๐๐	๒๐๐,๐๐๐	๒๐๐,๐๐๐	ระยะทางที่ได้ดำเนินการก่อสร้าง	ประชาชนมีน้ำบริโภคเพียงพอ	กองช่าง
๕๙	โครงการปรับปรุงถนนลูกรังลงหินคลุกนางสาวไสว รินทะรักษ์ – บ้านนางบุญเหลือ สารบรรณ	สัญจรไปเพื่อให้ประชาชนมาได้สะดวก	หมู่ที่ ๗	๔๕๐,๐๐๐	๔๕๐,๐๐๐	๔๕๐,๐๐๐	๔๕๐,๐๐๐	๔๕๐,๐๐๐	ระยะทางที่ได้ดำเนินการก่อสร้าง	แก้ไขปัญหาสัญจรได้อย่างสะดวก	กองช่าง
๖๐	โครงการปรับปรุงถนนลูกรังลงหินคลุกบ้านนายสมหมาย สีเพชร – นายนฤพนธ์ วงศ์โพธิสาร	สัญจรไปเพื่อให้ประชาชนมาได้สะดวก	หมู่ที่ ๗	๔๕๐,๐๐๐	๔๕๐,๐๐๐	๔๕๐,๐๐๐	๔๕๐,๐๐๐	๔๕๐,๐๐๐	คลองที่ได้รับการขุดลอก	แก้ไขปัญหาสัญจรได้อย่างสะดวก	กองช่าง

.๒. บัญชีโครงการพัฒนาท้องถิ่น

แบบ ผ ๐๒/๑

รายละเอียดโครงการพัฒนา
ที่นำมาจากแผนพัฒนาหมู่บ้าน (พ.ศ.๒๕๖๖ – ๒๕๗๐)
องค์การบริหารส่วนตำบลเลิงใต้

ก. ยุทธศาสตร์จังหวัดที่ ๑ ส่งเสริมและพัฒนาการผลิตภาคเกษตรเพื่อสร้างรายได้กับเกษตรกร

ข. ยุทธศาสตร์การพัฒนาขององค์การปกครองส่วนท้องถิ่นในเขตจังหวัดที่ ๓ การพัฒนาโครงสร้างการผลิตและสร้างความมั่นคงทางเศรษฐกิจในท้องถิ่น

๑. ยุทธศาสตร์การพัฒนาด้านโครงสร้างพื้นฐานและสาธารณูปโภค

๑.๒ แผนงานอุตสาหกรรมและการโยธา

ที่	โครงการ	วัตถุประสงค์	เป้าหมาย (ผลผลิตของ โครงการ)	ค่าเป้าหมาย					ตัวชี้วัด (KPI)	ผลที่คาดว่าจะได้รับ	หน่วยงาน รับผิดชอบ หลักหลัก
				๒๕๖๖ (บาท)	๒๕๖๗ (บาท)	๒๕๖๘ (บาท)	๒๕๖๙ (บาท)	๒๕๗๐ (บาท)			
๖๑	โครงการปรับปรุงถนนดินลูกรังบ้านนางหนูทิพย์ วงศ์โพธิสาร – นานายสุวรรณหงษ์ทอง	สัญญาไปเพื่อให้ประชาชนมา ได้สะดวก	หมู่ที่ ๗	๒๐๐,๐๐๐	๒๐๐,๐๐๐	๒๐๐,๐๐๐	๒๐๐,๐๐๐	๒๐๐,๐๐๐	ระยะทางที่ได้ ดำเนินการ ก่อสร้าง	แก้ไขปัญหา สัญญา ได้ อย่างสะดวก	กองช่าง
๖๒	โครงการปรับปรุงถนนดินลูกรังที่นางเชื่อม ดาพโย – นานายวัน ดาจักร์	สัญญาไปเพื่อให้ประชาชนมา ได้สะดวก	หมู่ที่ ๗	๒๐๐,๐๐๐	๒๐๐,๐๐๐	๒๐๐,๐๐๐	๒๐๐,๐๐๐	๒๐๐,๐๐๐	ระยะทางที่ได้ ดำเนินการ ก่อสร้าง	แก้ไขปัญหา สัญญา ได้ อย่างสะดวก	กองช่าง
๖๓	โครงการปรับปรุงถนนดินลูกรังนางนางทองพืด อุดชัย – ลำห้วยน้อย	เพื่อให้ประชาชนสัญญาไปมา ได้สะดวก	หมู่ที่ ๗	๒๐๐,๐๐๐	๒๐๐,๐๐๐	๒๐๐,๐๐๐	๒๐๐,๐๐๐	๒๐๐,๐๐๐	ระยะทางที่ได้ ดำเนินการ ก่อสร้าง	แก้ไขปัญหา สัญญา ได้ อย่างสะดวก	กองช่าง
๖๔	โครงการปรับปรุงถนนดินลูกรังนางนายสมจิตร จันทร์เสนา – นานายสมัย เนตรภักดี	เพื่อให้ประชาชนสัญญาไปมา ได้สะดวก	หมู่ที่ ๗	๒๐๐,๐๐๐	๒๐๐,๐๐๐	๒๐๐,๐๐๐	๒๐๐,๐๐๐	๒๐๐,๐๐๐	ระยะทางที่ได้ ดำเนินการ ก่อสร้าง	แก้ไขปัญหา สัญญา ได้ อย่างสะดวก	กองช่าง
๖๕	โครงการปรับปรุงถนนดินลูกรังนางนายวิเศษ นาทันลิ – นานางอรุณ ชาลเกตุ	สัญญาไปเพื่อให้ประชาชนมา ได้สะดวก	หมู่ที่ ๗	๒๐๐,๐๐๐	๒๐๐,๐๐๐	๒๐๐,๐๐๐	๒๐๐,๐๐๐	๒๐๐,๐๐๐	ระยะทางที่ได้ ดำเนินการ ก่อสร้าง	แก้ไขปัญหา สัญญา ได้ อย่างสะดวก	กองช่าง
๖๖	โครงการก่อสร้างร่องระบายน้ำพร้อมวางท่อระบายน้ำบ้านนางนม สิ้นพันธุ์ – บ้านนางมณี ศรีศรีชัย	เพื่อระบายน้ำเสียออกจาก ชุมชน	หมู่ที่ ๗	๒๐๐,๐๐๐	๒๐๐,๐๐๐	๒๐๐,๐๐๐	๒๐๐,๐๐๐	๒๐๐,๐๐๐	คลองที่ได้รับการ ขุดลอก	แก้ไขปัญหา น้ำเสียใน ชุมชน	กองช่าง

.๒. บัญชีโครงการพัฒนาท้องถิ่น

แบบ ผ ๐๒/๑

รายละเอียดโครงการพัฒนา
ที่นำมาจากแผนพัฒนาหมู่บ้าน (พ.ศ.๒๕๖๖ – ๒๕๗๐)
องค์การบริหารส่วนตำบลเลิงใต้

ก. ยุทธศาสตร์จังหวัดที่ ๑ ส่งเสริมและพัฒนาการผลิตภาคเกษตรเพื่อสร้างรายได้กับเกษตรกร

ข. ยุทธศาสตร์การพัฒนาขององค์กรปกครองส่วนท้องถิ่นในเขตจังหวัดที่ ๓ การพัฒนาโครงสร้างการผลิตและสร้างความมั่นคงทางเศรษฐกิจในท้องถิ่น

๑. ยุทธศาสตร์การพัฒนาด้านโครงสร้างพื้นฐานและสาธารณูปโภค

๑.๒ แผนงานอุตสาหกรรมและการโยธา

ที่	โครงการ	วัตถุประสงค์	เป้าหมาย (ผลผลิตของ โครงการ)	ค่าเป้าหมาย					ตัวชี้วัด (KPI)	ผลที่คาดว่าจะได้รับ	หน่วยงาน รับผิดชอบ หลักหลัก
				๒๕๖๖ (บาท)	๒๕๖๗ (บาท)	๒๕๖๘ (บาท)	๒๕๖๙ (บาท)	๒๕๗๐ (บาท)			
๖๗	โครงการก่อสร้างร่องระบายน้ำพร้อมวางท่อระบายน้ำนางงามเชื่อม ดาพวย – บ้านนายบุญศรี ดาพวย	เพื่อระบายน้ำเสียออกจากชุมชน	หมู่ที่ ๗	๒๐๐,๐๐๐	๒๐๐,๐๐๐	๒๐๐,๐๐๐	๒๐๐,๐๐๐	๒๐๐,๐๐๐	ระยะทางที่ได้ดำเนินการก่อสร้าง	แก้ไขปัญหา สัญญา ได้อย่างสะดวก	กองช่าง
๖๘	โครงการปรับปรุงซ่อมแซมระบบประปาหมู่บ้าน	เพื่อให้ประชาชนมีน้ำใช้	หมู่ที่ ๗	๒๐๐,๐๐๐	๒๐๐,๐๐๐	๒๐๐,๐๐๐	๒๐๐,๐๐๐	๒๐๐,๐๐๐	ระยะทางที่ได้ดำเนินการก่อสร้าง	แก้ไขปัญหา สัญญา ได้อย่างสะดวก	กองช่าง
๖๙	โครงการขยายเขตประปาจากนางงามบัวพัน เสระพล – ท่าซี้เหล็ก	เพื่อให้ประชาชนมีน้ำใช้	หมู่ที่ ๗	๓๐๐,๐๐๐	๓๐๐,๐๐๐	๓๐๐,๐๐๐	๓๐๐,๐๐๐	๓๐๐,๐๐๐	ระยะทางที่ได้ดำเนินการก่อสร้าง	แก้ไขปัญหา สัญญา ได้อย่างสะดวก	กองช่าง
๗๐	โครงการก่อสร้างถนนคอนกรีตเสริมเหล็กจากบ้านนางทินกร น้อยนอมเมือง – บ้านนายหนูเกนต์ ชันฟ้าเลื่อน	เพื่อให้ประชาชนสัญจรไปมาได้สะดวก	หมู่ที่ ๘	๒๐๐,๐๐๐	๒๐๐,๐๐๐	๒๐๐,๐๐๐	๒๐๐,๐๐๐	๒๐๐,๐๐๐	ระยะทางที่ได้ดำเนินการก่อสร้าง	แก้ไขปัญหา สัญญา ได้อย่างสะดวก	กองช่าง
๗๑	โครงการก่อสร้างถนนคอนกรีตเสริมเหล็กจากนางสาวทวิมมงคล – นานายประจักษ์ สิทธิขวา	สัญจรไปเพื่อให้ประชาชนมาได้สะดวก	หมู่ที่ ๘	๒๐๐,๐๐๐	๒๐๐,๐๐๐	๒๐๐,๐๐๐	๒๐๐,๐๐๐	๒๐๐,๐๐๐	ระยะทางที่ได้ดำเนินการก่อสร้าง	แก้ไขปัญหา สัญญา ได้อย่างสะดวก	กองช่าง
๗๒	โครงการก่อสร้างถนนคอนกรีตเสริมเหล็กแยกนางนายปรีชา พลอยกันหา – บ้านนางถวิล โพธิ์ซี	เพื่อให้ประชาชนสัญจรไปมาได้สะดวก	หมู่ที่ ๘	๒๐๐,๐๐๐	๒๐๐,๐๐๐	๒๐๐,๐๐๐	๒๐๐,๐๐๐	๒๐๐,๐๐๐	คลองที่ได้รับการขุดลอก	แก้ไขปัญหา น้ำเสียใน ชุมชน	กองช่าง

.๒. บัญชีโครงการพัฒนาท้องถิ่น

แบบ ผ ๐๒/๑

รายละเอียดโครงการพัฒนา
ที่นำมาจากแผนพัฒนาหมู่บ้าน (พ.ศ.๒๕๖๖ – ๒๕๗๐)
องค์การบริหารส่วนตำบลเลิงใต้

ก. ยุทธศาสตร์จังหวัดที่ ๑ ส่งเสริมและพัฒนาการผลิตภาคเกษตรเพื่อสร้างรายได้กับเกษตรกร

ข. ยุทธศาสตร์การพัฒนาขององค์กรปกครองส่วนท้องถิ่นในเขตจังหวัดที่ ๓ การพัฒนาโครงสร้างการผลิตและสร้างความมั่นคงทางเศรษฐกิจในท้องถิ่น

๑. ยุทธศาสตร์การพัฒนาด้านโครงสร้างพื้นฐานและสาธารณูปโภค

๑.๒ แผนงานอุตสาหกรรมและการโยธา

ที่	โครงการ	วัตถุประสงค์	เป้าหมาย (ผลผลิตของ โครงการ)	ค่าเป้าหมาย					ตัวชี้วัด (KPI)	ผลที่คาดว่าจะได้รับ	หน่วยงาน รับผิดชอบ หลักหลัก
				๒๕๖๖ (บาท)	๒๕๖๗ (บาท)	๒๕๖๘ (บาท)	๒๕๖๙ (บาท)	๒๕๗๐ (บาท)			
๗๓	โครงการก่อสร้างถนนคอนกรีตเสริมเหล็กจากดอนปู่ตา- ประตुरะบายน้ำลำห้วยเชียงสง	สัญญาไปเพื่อให้ประชาชนมา ได้สะดวก	หมู่ที่ ๘	๒๐๐,๐๐๐	๒๐๐,๐๐๐	๒๐๐,๐๐๐	๒๐๐,๐๐๐	๒๐๐,๐๐๐	ระยะทางที่ได้ ดำเนินการ ก่อสร้าง	แก้ไขปัญหา สัญญา ได้ อย่างสะดวก	กองช่าง
๗๔	โครงการปรับปรุงซ่อมแซมถนนลูกรังลง หินคลุกจากนายนายสาวท ผิวมงคล-นา นายชูทัศน์ นามโยธา	เพื่อให้ประชาชนสัญจรไปมา ได้สะดวก	หมู่ที่ ๘	๔๕๐,๐๐๐	๔๕๐,๐๐๐	๔๕๐,๐๐๐	๔๕๐,๐๐๐	๔๕๐,๐๐๐	ระยะทางที่ได้ ดำเนินการ ก่อสร้าง	แก้ไขปัญหา สัญญา ได้ อย่างสะดวก	กองช่าง
๗๕	โครงการปรับปรุงซ่อมแซมถนนลูกรังลง หินคลุกนางบุญชวน น้อยเนารัง – โรงเรียนบ้านน้ำจ้อย	สัญญาไปเพื่อให้ประชาชนมา ได้สะดวก	หมู่ที่ ๘	๔๕๐,๐๐๐	๔๕๐,๐๐๐	๔๕๐,๐๐๐	๔๕๐,๐๐๐	๔๕๐,๐๐๐	ระยะทางที่ได้ ดำเนินการ ก่อสร้าง	แก้ไขปัญหา สัญญา ได้ อย่างสะดวก	กองช่าง
๗๖	โครงการปรับปรุงซ่อมแซมถนนลูกรังลง หินคลุกดอนปู่ตา- ประตुरะบายน้ำลำห้วย เชียงสง	เพื่อให้ประชาชนสัญจรไปมา ได้สะดวก	หมู่ที่ ๘	๒๐๐,๐๐๐	๒๐๐,๐๐๐	๒๐๐,๐๐๐	๒๐๐,๐๐๐	๒๐๐,๐๐๐	ระยะทางที่ได้ ดำเนินการ ก่อสร้าง	แก้ไขปัญหา สัญญา ได้ อย่างสะดวก	กองช่าง
๗๗	โครงการปรับปรุงซ่อมแซมถนนลูกรังลง หินคลุกนายนายปรีชา พลอยกันหา – บ้าน นางฉวีล โพธิ์ซี	สัญญาไปเพื่อให้ประชาชนมา ได้สะดวก	หมู่ที่ ๘	๒๐๐,๐๐๐	๒๐๐,๐๐๐	๒๐๐,๐๐๐	๒๐๐,๐๐๐	๒๐๐,๐๐๐	ระยะทางที่ได้ ดำเนินการ ก่อสร้าง	แก้ไขปัญหา สัญญา ได้ อย่างสะดวก	กองช่าง
๗๘	โครงการปรับปรุงซ่อมแซมถนนลูกรังลง หินคลุกโรงเรียนบ้านน้ำจ้อย – นายนาย ฮวด ชัยมั่ง	เพื่อให้ประชาชนสัญจรไปมา ได้สะดวก	หมู่ที่ ๘	๔๕๐,๐๐๐	๔๕๐,๐๐๐	๔๕๐,๐๐๐	๔๕๐,๐๐๐	๔๕๐,๐๐๐	คลองที่ได้รับการ ขุดลอก	แก้ไขปัญหา น้ำเสียใน ชุมชน	กองช่าง

.๒. บัญชีโครงการพัฒนาท้องถิ่น

แบบ ผ ๐๒/๑

รายละเอียดโครงการพัฒนา
ที่นำมาจากแผนพัฒนาหมู่บ้าน (พ.ศ.๒๕๖๖ – ๒๕๗๐)
องค์การบริหารส่วนตำบลเลิงใต้

ก. ยุทธศาสตร์จังหวัดที่ ๑ ส่งเสริมและพัฒนาการผลิตภาคเกษตรเพื่อสร้างรายได้กับเกษตรกร

ข. ยุทธศาสตร์การพัฒนาขององค์การปกครองส่วนท้องถิ่นในเขตจังหวัดที่ ๓ การพัฒนาโครงสร้างการผลิตและสร้างความมั่นคงทางเศรษฐกิจในท้องถิ่น

๑. ยุทธศาสตร์การพัฒนาด้านโครงสร้างพื้นฐานและสาธารณูปโภค

๑.๒ แผนงานอุตสาหกรรมและการโยธา

ที่	โครงการ	วัตถุประสงค์	เป้าหมาย (ผลผลิตของ โครงการ)	ค่าเป้าหมาย					ตัวชี้วัด (KPI)	ผลที่คาดว่าจะได้รับ	หน่วยงาน รับผิดชอบ หลักหลัก
				๒๕๖๖ (บาท)	๒๕๖๗ (บาท)	๒๕๖๘ (บาท)	๒๕๖๙ (บาท)	๒๕๗๐ (บาท)			
๗๙	โครงการปรับปรุงซ่อมแซมพื้กันน้ำจาก ประตูระบายน้ำลำห้วยเชียงสง – โรงเรียน บ้านน้ำจ้อย	สัญญาไปเพื่อให้ประชาชนมา ได้สะดวก	หมู่ที่ ๘	๓๐๐,๐๐๐	๓๐๐,๐๐๐	๓๐๐,๐๐๐	๓๐๐,๐๐๐	๓๐๐,๐๐๐	ระยะทางที่ได้ ดำเนินการ ก่อสร้าง	แก้ไขปัญหา สัญญา ได้ อย่างสะดวก	กองช่าง
๘๐	โครงการก่อสร้างร่องระบายน้ำพร้อมท่อ ระบายน้ำบ้านนายชาย น้อยเนารัง – บ้าน นายดาวศรี วงศ์โพธิสาร	เพื่อให้ประชาชนสัญญาไปมา ได้สะดวก	หมู่ที่ ๘	๒๐๐,๐๐๐	๒๐๐,๐๐๐	๒๐๐,๐๐๐	๒๐๐,๐๐๐	๒๐๐,๐๐๐	ระยะทางที่ได้ ดำเนินการ ก่อสร้าง	แก้ไขปัญหา สัญญา ได้ อย่างสะดวก	กองช่าง
๘๑	โครงการปรับปรุงซ่อมแซมระบบประปา หมู่บ้าน	เพื่อปรับปรุงซ่อมแซมระบบ ประปาหมู่บ้าน	หมู่ที่ ๘	๒๐๐,๐๐๐	๒๐๐,๐๐๐	๒๐๐,๐๐๐	๒๐๐,๐๐๐	๒๐๐,๐๐๐	ระยะทางที่ได้ ดำเนินการ ก่อสร้าง	ประชาชนมี น้ำบริโภค เพียงพอ	กองช่าง
๘๒	โครงการก่อสร้างถนนคอนกรีตเสริมเหล็ก จากโรงเรียนบ้านน้ำจ้อย – ปากหนอง หอย	เพื่อให้ประชาชนสัญญาไปมา ได้สะดวก	หมู่ที่ ๙	๒๐๐,๐๐๐	๒๐๐,๐๐๐	๒๐๐,๐๐๐	๒๐๐,๐๐๐	๒๐๐,๐๐๐	ระยะทางที่ได้ ดำเนินการ ก่อสร้าง	แก้ไขปัญหา สัญญา ได้ อย่างสะดวก	กองช่าง
๘๓	โครงการก่อสร้างถนนคอนกรีตเสริมเหล็ก ขอยบ้านนายคำเรือง ไชยศรีจันทร์	สัญญาไปเพื่อให้ประชาชนมา ได้สะดวก	หมู่ที่ ๙	๒๐๐,๐๐๐	๒๐๐,๐๐๐	๒๐๐,๐๐๐	๒๐๐,๐๐๐	๒๐๐,๐๐๐	ระยะทางที่ได้ ดำเนินการ ก่อสร้าง	แก้ไขปัญหา สัญญา ได้ อย่างสะดวก	กองช่าง
๘๔	โครงการก่อสร้างถนนดินลูกรังจากนา นายคำเรือง ไชยศรีจันทร์- หน้าบ้านนาย บุญชู บัวสีกา	เพื่อให้ประชาชนสัญญาไปมา ได้สะดวก	หมู่ที่ ๙	๒๐๐,๐๐๐	๒๐๐,๐๐๐	๒๐๐,๐๐๐	๒๐๐,๐๐๐	๒๐๐,๐๐๐	คลองที่ได้รับการ ขุดลอก	แก้ไขปัญหา น้ำเสียใน ชุมชน	กองช่าง

.๒. บัญชีโครงการพัฒนาท้องถิ่น

แบบ ผ ๐๒/๑

รายละเอียดโครงการพัฒนา
ที่นำมาจากแผนพัฒนาหมู่บ้าน (พ.ศ.๒๕๖๖ – ๒๕๗๐)
องค์การบริหารส่วนตำบลเลิงใต้

ก. ยุทธศาสตร์จังหวัดที่ ๑ ส่งเสริมและพัฒนาการผลิตภาคเกษตรเพื่อสร้างรายได้กับเกษตรกร

ข. ยุทธศาสตร์การพัฒนาขององค์กรปกครองส่วนท้องถิ่นในเขตจังหวัดที่ ๓ การพัฒนาโครงสร้างการผลิตและสร้างความมั่นคงทางเศรษฐกิจในท้องถิ่น

๑. ยุทธศาสตร์การพัฒนาด้านโครงสร้างพื้นฐานและสาธารณูปโภค

๑.๒ แผนงานอุตสาหกรรมและการโยธา

ที่	โครงการ	วัตถุประสงค์	เป้าหมาย (ผลผลิตของ โครงการ)	ค่าเป้าหมาย					ตัวชี้วัด (KPI)	ผลที่คาดว่าจะได้รับ	หน่วยงาน รับผิดชอบ หลักหลัก
				๒๕๖๖ (บาท)	๒๕๖๗ (บาท)	๒๕๖๘ (บาท)	๒๕๖๙ (บาท)	๒๕๗๐ (บาท)			
๘๕	โครงการก่อสร้างถนนดินลูกรังขยายผิวจราจรจาก ๔ แยกโรงเรียนบ้านน้ำจ้อย – นานายคำเรือง ไชยศรีจันทร์	เพื่อให้ประชาชนสัญจรไปมาได้สะดวก	หมู่ที่ ๙	๒๐๐,๐๐๐	๒๐๐,๐๐๐	๒๐๐,๐๐๐	๒๐๐,๐๐๐	๒๐๐,๐๐๐	ระยะทางที่ได้ดำเนินการก่อสร้าง	แก้ไขปัญหาสัญจรได้อย่างสะดวก	กองช่าง
๘๖	โครงการปรับปรุงซ่อมแซมถนนลูกรังลงหินคลุกจากโรงเรียนบ้านน้ำจ้อย – นานายทองสุข นาชัยดูล	สัญจรไปเพื่อให้ประชาชนมาได้สะดวก	หมู่ที่ ๙	๒๐๐,๐๐๐	๒๐๐,๐๐๐	๒๐๐,๐๐๐	๒๐๐,๐๐๐	๒๐๐,๐๐๐	ระยะทางที่ได้ดำเนินการก่อสร้าง	แก้ไขปัญหาสัญจรได้อย่างสะดวก	กองช่าง
๘๗	โครงการปรับปรุงซ่อมแซมระบบประปาหมู่บ้าน	เพื่อปรับปรุงซ่อมแซมระบบประปาหมู่บ้าน	หมู่ที่ ๙	๒๐๐,๐๐๐	๒๐๐,๐๐๐	๒๐๐,๐๐๐	๒๐๐,๐๐๐	๒๐๐,๐๐๐	ระยะทางที่ได้ดำเนินการก่อสร้าง	ประชาชนมีน้ำบริโภคที่เพียงพอ	กองช่าง
๘๘	โครงการขยายเขตประปาหมู่บ้าน	เพื่อขยายเขตประปาหมู่บ้าน	หมู่ที่ ๙	๒๐๐,๐๐๐	๒๐๐,๐๐๐	๒๐๐,๐๐๐	๒๐๐,๐๐๐	๒๐๐,๐๐๐	ระยะทางที่ได้ดำเนินการก่อสร้าง	ประชาชนมีน้ำบริโภคที่เพียงพอ	กองช่าง
๘๙	โครงการก่อสร้างร่องระบายน้ำในหมู่บ้าน	เพื่อระบายน้ำเสียออกจากหมู่บ้าน	หมู่ที่ ๙	๒๐๐,๐๐๐	๒๐๐,๐๐๐	๒๐๐,๐๐๐	๒๐๐,๐๐๐	๒๐๐,๐๐๐	คลองที่ได้รับการขุดลอก	แก้ไขปัญหาน้ำเสียในชุมชน	กองช่าง
๙๐	โครงการปรับปรุงซ่อมแซมถนนลูกรังลงหินคลุกจากสวนนายสันต์ โสจันทร์ - นานายบุญเฮือง วงศ์โพธิสาร	เพื่อให้ประชาชนสัญจรไปมาได้สะดวก	หมู่ที่ ๑๐	๔๕๐,๐๐๐	๔๕๐,๐๐๐	๔๕๐,๐๐๐	๔๕๐,๐๐๐	๔๕๐,๐๐๐	ระยะทางที่ได้ดำเนินการก่อสร้าง	แก้ไขปัญหาสัญจรได้อย่างสะดวก	กองช่าง

.๒. บัญชีโครงการพัฒนาท้องถิ่น

แบบ ผ ๐๒/๑

รายละเอียดโครงการพัฒนา
ที่นำมาจากแผนพัฒนาหมู่บ้าน (พ.ศ.๒๕๖๖ – ๒๕๗๐)
องค์การบริหารส่วนตำบลเลิงใต้

ก. ยุทธศาสตร์จังหวัดที่ ๑ ส่งเสริมและพัฒนาการผลิตภาคเกษตรเพื่อสร้างรายได้กับเกษตรกร

ข. ยุทธศาสตร์การพัฒนาขององค์กรปกครองส่วนท้องถิ่นในเขตจังหวัดที่ ๓ การพัฒนาโครงสร้างการผลิตและสร้างความมั่นคงทางเศรษฐกิจในท้องถิ่น

๑. ยุทธศาสตร์การพัฒนาด้านโครงสร้างพื้นฐานและสาธารณูปโภค

๑.๒ แผนงานอุตสาหกรรมและการโยธา

ที่	โครงการ	วัตถุประสงค์	เป้าหมาย (ผลผลิตของ โครงการ)	ค่าเป้าหมาย					ตัวชี้วัด (KPI)	ผลที่คาดว่าจะได้รับ	หน่วยงาน รับผิดชอบ หลักหลัก
				๒๕๖๖ (บาท)	๒๕๖๗ (บาท)	๒๕๖๘ (บาท)	๒๕๖๙ (บาท)	๒๕๗๐ (บาท)			
๙๑	โครงการปรับปรุงซ่อมแซมถนนลูกรังลง หินคลุกจากสามแยกโคกตาดสะแก - นา นายคำใส ชลเขต	สัญจรไปเพื่อให้ประชาชนมา ได้สะดวก	หมู่ที่ ๑๐	๔๕๐,๐๐๐	๔๕๐,๐๐๐	๔๕๐,๐๐๐	๔๕๐,๐๐๐	๔๕๐,๐๐๐	ระยะทางที่ได้ ดำเนินการ ก่อสร้าง	แก้ไขปัญหา สัญจร ได้ อย่างสะดวก	กองช่าง
๙๒	โครงการปรับปรุงซ่อมแซมถนนลูกรัง จากนายนายลายไท ไชยหงษา - นานายสุ ชาติ น้อยนอนเมือง	เพื่อให้ประชาชนสัญจรไปมา ได้สะดวก	หมู่ที่ ๑๐	๒๐๐,๐๐๐	๒๐๐,๐๐๐	๒๐๐,๐๐๐	๒๐๐,๐๐๐	๒๐๐,๐๐๐	ระยะทางที่ได้ ดำเนินการ ก่อสร้าง	แก้ไขปัญหา สัญจร ได้ อย่างสะดวก	กองช่าง
๙๓	โครงการปรับปรุงซ่อมแซมถนนลูกรัง จากนายนายบรรจง นามบุรี - นานายสุ ชาติ น้อยนอนเมือง	เพื่อให้ประชาชนมีน้ำใช้	หมู่ที่ ๑๐	๒๐๐,๐๐๐	๒๐๐,๐๐๐	๒๐๐,๐๐๐	๒๐๐,๐๐๐	๒๐๐,๐๐๐	ระยะทางที่ได้ ดำเนินการ ก่อสร้าง	แก้ไขปัญหา สัญจร ได้ อย่างสะดวก	กองช่าง
๙๔	โครงการปรับปรุงซ่อมแซมถนนลูกรัง จากนายนายดาวศรี วงศ์โพธิสาร - นานาย คำเรือง ไชยศรีจันทร์	เพื่อให้ประชาชนสัญจรไปมา ได้สะดวก	หมู่ที่ ๑๐	๒๐๐,๐๐๐	๒๐๐,๐๐๐	๒๐๐,๐๐๐	๒๐๐,๐๐๐	๒๐๐,๐๐๐	ระยะทางที่ได้ ดำเนินการ ก่อสร้าง	แก้ไขปัญหา สัญจร ได้ อย่างสะดวก	กองช่าง
๙๕	โครงการปรับปรุงซ่อมแซมถนนลูกรัง จากนายนายสุภาพ บุญบาล - นานายบุญ เลิศ นามทอง	เพื่อให้ประชาชนสัญจรไปมา ได้สะดวก	หมู่ที่ ๑๐	๒๐๐,๐๐๐	๒๐๐,๐๐๐	๒๐๐,๐๐๐	๒๐๐,๐๐๐	๒๐๐,๐๐๐	คลองที่ได้รับการ ขุดลอก	แก้ไขปัญหา น้ำเสียใน ชุมชน	กองช่าง
๙๖	โครงการปรับปรุงซ่อมแซมถนนลูกรังลง หินคลุกจากบ้านนายจันดี โทวีรัตน์ - นา นายคำใส ชลเขต	เพื่อให้ประชาชนสัญจรไปมา ได้สะดวก	หมู่ที่ ๑๐	๔๕๐,๐๐๐	๔๕๐,๐๐๐	๔๕๐,๐๐๐	๔๕๐,๐๐๐	๔๕๐,๐๐๐	ระยะทางที่ได้ ดำเนินการ ก่อสร้าง	แก้ไขปัญหา สัญจร ได้ อย่างสะดวก	กองช่าง

.๒. บัญชีโครงการพัฒนาท้องถิ่น

แบบ ผ ๐๒/๑

รายละเอียดโครงการพัฒนา
ที่นำมาจากแผนพัฒนาหมู่บ้าน (พ.ศ.๒๕๖๖ – ๒๕๗๐)
องค์การบริหารส่วนตำบลเลิงใต้

ก. ยุทธศาสตร์จังหวัดที่ ๑ ส่งเสริมและพัฒนาการผลิตภาคเกษตรเพื่อสร้างรายได้กับเกษตรกร

ข. ยุทธศาสตร์การพัฒนาขององค์กรปกครองส่วนท้องถิ่นในเขตจังหวัดที่ ๓ การพัฒนาโครงสร้างการผลิตและสร้างความมั่นคงทางเศรษฐกิจในท้องถิ่น

๑. ยุทธศาสตร์การพัฒนาด้านโครงสร้างพื้นฐานและสาธารณูปโภค

๑.๒ แผนงานอุตสาหกรรมและการโยธา

ที่	โครงการ	วัตถุประสงค์	เป้าหมาย (ผลผลิตของ โครงการ)	ค่าเป้าหมาย					ตัวชี้วัด (KPI)	ผลที่คาดว่าจะได้รับ	หน่วยงาน รับผิดชอบ หลักหลัก
				๒๕๖๖ (บาท)	๒๕๖๗ (บาท)	๒๕๖๘ (บาท)	๒๕๖๙ (บาท)	๒๕๗๐ (บาท)			
๙๗	โครงการปรับปรุงซ่อมแซมถนนลูกรัง นางางทองพล วงศ์โพธิสาร – นานาย ไพบุลย์ น้อยนอนเมือง	เพื่อให้ประชาชนสัญจรไปมา ได้สะดวก	หมู่ที่ ๑๐	๒๐๐,๐๐๐	๒๐๐,๐๐๐	๒๐๐,๐๐๐	๒๐๐,๐๐๐	๒๐๐,๐๐๐	คลองที่ได้รับการ ขุดลอก	แก้ไขปัญหา น้ำเสียใน ชุมชน	กองช่าง
๙๘	โครงการก่อสร้างแพประปาหมู่บ้าน	เพื่อปรับปรุงซ่อมแซมแพ ประปาหมู่บ้าน	หมู่ที่ ๑๐	๒๐๐,๐๐๐	๒๐๐,๐๐๐	๒๐๐,๐๐๐	๒๐๐,๐๐๐	๒๐๐,๐๐๐	ระยะทางที่ได้ ดำเนินการ ก่อสร้าง	ประชาชนมี น้ำบริโภค เพียงพอ	กองช่าง
๙๙	โครงการปรับปรุงซ่อมแซมระบบประปา หมู่บ้าน	เพื่อปรับปรุงซ่อมแซมระบบ ประปาหมู่บ้าน	หมู่ที่ ๑๐	๒๐๐,๐๐๐	๒๐๐,๐๐๐	๒๐๐,๐๐๐	๒๐๐,๐๐๐	๒๐๐,๐๐๐	ระยะทางที่ได้ ดำเนินการ ก่อสร้าง	ประชาชนมี น้ำอุปโภค เพียงพอ	กองช่าง
๑๐๐	โครงการขยายเขตประปาหมู่บ้าน	เพื่อขยายเขตประปาหมู่บ้าน	หมู่ที่ ๑๐	๒๐๐,๐๐๐	๒๐๐,๐๐๐	๒๐๐,๐๐๐	๒๐๐,๐๐๐	๒๐๐,๐๐๐	ระยะทางที่ได้ ดำเนินการ ก่อสร้าง	ประชาชนมี น้ำบริโภค เพียงพอ	กองช่าง
๑๐๑	โครงการก่อสร้างถนนดินบ้านนายสุรศักดิ์ ยางงาม – บ้านนางบัวพัน เหล่าทองสาร	เพื่อให้ประชาชนสัญจรไปมา ได้สะดวก	หมู่ที่ ๑๑	๓๐๐,๐๐๐	๓๐๐,๐๐๐	๓๐๐,๐๐๐	๓๐๐,๐๐๐	๓๐๐,๐๐๐	ระยะทางที่ได้ ดำเนินการ ก่อสร้าง	แก้ไขปัญหา สัญจร ได้ อย่างสะดวก	กองช่าง
๑๐๒	โครงการปรับปรุงซ่อมแซมถนนลูกรังลง หินคลุกนายนายเคน สิ้นนลา – นานาย เกสร มลัดชวา	เพื่อให้ประชาชนสัญจรไปมา ได้สะดวก	หมู่ที่ ๑๑	๒๐๐,๐๐๐	๒๐๐,๐๐๐	๒๐๐,๐๐๐	๒๐๐,๐๐๐	๒๐๐,๐๐๐	ระยะทางที่ได้ ดำเนินการ ก่อสร้าง	แก้ไขปัญหา สัญจร ได้ อย่างสะดวก	กองช่าง

๒. บัญชีโครงการพัฒนาท้องถิ่น

แบบ ผ ๐๒/๑

รายละเอียดโครงการพัฒนา
ที่นำมาจากแผนพัฒนาหมู่บ้าน (พ.ศ.๒๕๖๖ – ๒๕๗๐)
องค์การบริหารส่วนตำบลเลิงใต้

ก. ยุทธศาสตร์จังหวัดที่ ๑ ส่งเสริมและพัฒนาการผลิตภาคเกษตรเพื่อสร้างรายได้กับเกษตรกร

ข. ยุทธศาสตร์การพัฒนาขององค์การปกครองส่วนท้องถิ่นในเขตจังหวัดที่ ๓ การพัฒนาโครงสร้างการผลิตและสร้างความมั่นคงทางเศรษฐกิจในท้องถิ่น

๑. ยุทธศาสตร์การพัฒนาด้านโครงสร้างพื้นฐานและสาธารณูปโภค

๑.๒ แผนงานอุตสาหกรรมและการโยธา

ที่	โครงการ	วัตถุประสงค์	เป้าหมาย (ผลผลิตของ โครงการ)	ค่าเป้าหมาย					ตัวชี้วัด (KPI)	ผลที่คาดว่าจะได้รับ	หน่วยงาน รับผิดชอบ หลักหลัก
				๒๕๖๖ (บาท)	๒๕๖๗ (บาท)	๒๕๖๘ (บาท)	๒๕๖๙ (บาท)	๒๕๗๐ (บาท)			
๑๐๓	โครงการก่อสร้างร่องระบายน้ำในหมู่บ้าน	เพื่อก่อสร้างร่องระบายน้ำในหมู่บ้าน	หมู่ที่ ๑๑	๒๐๐,๐๐๐	๒๐๐,๐๐๐	๒๐๐,๐๐๐	๒๐๐,๐๐๐	๒๐๐,๐๐๐	ระยะทางที่ได้ดำเนินการก่อสร้าง	ประชาชนมีน้ำอุปโภคเพียงพอ	กองช่าง
๑๐๔	โครงการปรับปรุงซ่อมแซมระบบประปาหมู่บ้าน	เพื่อปรับปรุงซ่อมแซมระบบประปาหมู่บ้าน	หมู่ที่ ๑๑	๒๐๐,๐๐๐	๒๐๐,๐๐๐	๒๐๐,๐๐๐	๒๐๐,๐๐๐	๒๐๐,๐๐๐	คลองที่ได้รับการขุดลอก	ประชาชนมีน้ำบริโภคเพียงพอ	กองช่าง
๑๐๕	โครงการขยายเขตประปาหมู่บ้าน	เพื่อขยายเขตประปาหมู่บ้าน	หมู่ที่ ๑๑	๒๐๐,๐๐๐	๒๐๐,๐๐๐	๒๐๐,๐๐๐	๒๐๐,๐๐๐	๒๐๐,๐๐๐	ระยะทางที่ได้ดำเนินการก่อสร้าง	ประชาชนมีน้ำอุปโภคเพียงพอ	กองช่าง
๑๐๖	โครงการก่อสร้างถนนคอนกรีตเสริมเหล็กจากหลังโรงเรียนบ้านเลิงใต้ – ประตुरะบายน้ำห้วยเชียงสง	เพื่อให้ประชาชนสัญจรไปมาได้สะดวก	หมู่ที่ ๑๒	๒๐๐,๐๐๐	๒๐๐,๐๐๐	๒๐๐,๐๐๐	๒๐๐,๐๐๐	๒๐๐,๐๐๐	ระยะทางที่ได้ดำเนินการก่อสร้าง	แก้ไขปัญหาสัญจรได้อย่างสะดวก	กองช่าง
๑๐๗	โครงการก่อสร้างถนนคอนกรีตเสริมเหล็กจากเส้นข้างอาคารมัธยม – หลังศูนย์พัฒนาเด็กเล็กตำบลเลิงใต้	สัญจรไปเพื่อให้ประชาชนมาได้สะดวก	หมู่ที่ ๑๒	๒๐๐,๐๐๐	๒๐๐,๐๐๐	๒๐๐,๐๐๐	๒๐๐,๐๐๐	๒๐๐,๐๐๐	ระยะทางที่ได้ดำเนินการก่อสร้าง	แก้ไขปัญหาสัญจรได้อย่างสะดวก	กองช่าง
๑๐๘	โครงการปรับปรุงซ่อมแซมถนนลงลูกรังจากที่นายตวน ร่องหานาม – ประตुरะบายน้ำห้วยเชียงสง	เพื่อให้ประชาชนสัญจรไปมาได้สะดวก	หมู่ที่ ๑๒	๒๐๐,๐๐๐	๒๐๐,๐๐๐	๒๐๐,๐๐๐	๒๐๐,๐๐๐	๒๐๐,๐๐๐	ระยะทางที่ได้ดำเนินการก่อสร้าง	แก้ไขปัญหาสัญจรได้อย่างสะดวก	กองช่าง

๒. บัญชีโครงการพัฒนาท้องถิ่น

แบบ ผ ๐๒/๑

รายละเอียดโครงการพัฒนา
ที่นำมาจากแผนพัฒนาหมู่บ้าน (พ.ศ.๒๕๖๖ – ๒๕๗๐)
องค์การบริหารส่วนตำบลเลิงใต้

ก. ยุทธศาสตร์จังหวัดที่ ๑ ส่งเสริมและพัฒนาการผลิตภาคเกษตรเพื่อสร้างรายได้กับเกษตรกร

ข. ยุทธศาสตร์การพัฒนาขององค์การปกครองส่วนท้องถิ่นในเขตจังหวัดที่ ๓ การพัฒนาโครงสร้างการผลิตและสร้างความมั่นคงทางเศรษฐกิจในท้องถิ่น

๑. ยุทธศาสตร์การพัฒนาด้านโครงสร้างพื้นฐานและสาธารณูปโภค

๑.๒ แผนงานอุตสาหกรรมและการโยธา

ที่	โครงการ	วัตถุประสงค์	เป้าหมาย (ผลผลิตของ โครงการ)	ค่าเป้าหมาย					ตัวชี้วัด (KPI)	ผลที่คาดว่าจะได้รับ	หน่วยงาน รับผิดชอบ หลักหลัก
				๒๕๖๖ (บาท)	๒๕๖๗ (บาท)	๒๕๖๘ (บาท)	๒๕๖๙ (บาท)	๒๕๗๐ (บาท)			
๑๐๙	โครงการก่อสร้างร่องระบายน้ำในหมู่บ้าน	เพื่อแก้ไขปัญหาน้ำเสียนในหมู่บ้าน	หมู่ที่ ๑๒	๒๐๐,๐๐๐	๒๐๐,๐๐๐	๒๐๐,๐๐๐	๒๐๐,๐๐๐	๒๐๐,๐๐๐	ระยะทางที่ได้ดำเนินการก่อสร้าง	แก้ไขปัญหาสัญจรได้อย่างสะดวก	กองช่าง
๑๑๐	โครงการปรับปรุงซ่อมแซมระบบประปาหมู่บ้าน	เพื่อปรับปรุงซ่อมแซมระบบประปาหมู่บ้าน	หมู่ที่ ๑๒	๒๐๐,๐๐๐	๒๐๐,๐๐๐	๒๐๐,๐๐๐	๒๐๐,๐๐๐	๒๐๐,๐๐๐	คลองที่ได้รับการขุดลอก	ประชาชนมีน้ำบริโภคเพียงพอ	กองช่าง
๑๑๑	โครงการขยายเขตประปาหมู่บ้าน	เพื่อขยายเขตประปาหมู่บ้าน	หมู่ที่ ๑๒	๒๐๐,๐๐๐	๒๐๐,๐๐๐	๒๐๐,๐๐๐	๒๐๐,๐๐๐	๒๐๐,๐๐๐	ระยะทางที่ได้ดำเนินการก่อสร้าง	ประชาชนมีน้ำอุปโภคเพียงพอ	กองช่าง
๑๑๒	โครงการปรับปรุงซ่อมแซมพังกันน้ำหมู่ที่ ๑ - ๑๒	เพื่อปรับปรุงซ่อมแซมพังกันน้ำในพื้นที่ตำบลเลิงใต้	ตำบลเลิงใต้	๕๐๐,๐๐๐	๕๐๐,๐๐๐	๕๐๐,๐๐๐	๕๐๐,๐๐๐	๕๐๐,๐๐๐	ระยะพังกันน้ำที่ได้ปรับปรุง	สามารถแก้ไขน้ำท่วมพื้นที่	กองช่าง
๑๑๓	โครงการซ่อมแซมถนนในเขตตำบลเลิงใต้	เพื่อซ่อมแซมถนนในเขตตำบลเลิงใต้	ตำบลเลิงใต้	๕๐๐,๐๐๐	๕๐๐,๐๐๐	๕๐๐,๐๐๐	๕๐๐,๐๐๐	๕๐๐,๐๐๐	ถนนที่ได้ปรับปรุง	แก้ไขปัญหาสัญจรได้	กองช่าง
๑๑๔	โครงการซ่อมแซมท่อระบายน้ำในเขตตำบลเลิงใต้	เพื่อซ่อมแซมท่อระบายน้ำในเขตตำบลเลิงใต้	ตำบลเลิงใต้	๕๐๐,๐๐๐	๕๐๐,๐๐๐	๕๐๐,๐๐๐	๕๐๐,๐๐๐	๕๐๐,๐๐๐	ท่อระบายน้ำที่ได้ปรับปรุง	สามารถแก้ไขน้ำท่วม	กองช่าง

.๒. บัญชีโครงการพัฒนาท้องถิ่น

แบบ ผ ๐๒/๑

รายละเอียดโครงการพัฒนา
ที่นำมาจากแผนพัฒนาหมู่บ้าน (พ.ศ.๒๕๖๖ – ๒๕๗๐)
องค์การบริหารส่วนตำบลเลิงใต้

ก. ยุทธศาสตร์จังหวัดที่ ๑ ส่งเสริมและพัฒนาการผลิตภาคเกษตรเพื่อสร้างรายได้กับเกษตรกร

ข. ยุทธศาสตร์การพัฒนาขององค์การปกครองส่วนท้องถิ่นในเขตจังหวัดที่ ๓ การพัฒนาโครงสร้างการผลิตและสร้างความมั่นคงทางเศรษฐกิจในท้องถิ่น

๑. ยุทธศาสตร์การพัฒนาด้านโครงสร้างพื้นฐานและสาธารณูปโภค

๑.๓ แผนงานการเกษตร

ที่	โครงการ	วัตถุประสงค์	เป้าหมาย (ผลผลิตของ โครงการ)	ค่าเป้าหมาย					ตัวชี้วัด (KPI)	ผลที่คาดว่าจะได้รับ	หน่วยงาน รับผิดชอบ หลักหลัก
				๒๕๖๖ (บาท)	๒๕๖๗ (บาท)	๒๕๖๘ (บาท)	๒๕๖๙ (บาท)	๒๕๗๐ (บาท)			
๑	โครงการก่อสร้างคลองระบายน้ำจากนางหนูทิพย์ พลเวียงจันทร์ – นานายทองสุนย์ มาตย์งามเมือง พร้อมประตูเปิด-ปิดบึงควายน้อย หมู่ที่ ๕	เพื่อก่อสร้างคลองระบายน้ำจากนางหนูทิพย์ พลเวียงจันทร์ – นานายทองสุนย์ มาตย์งามเมือง พร้อมประตูเปิด-ปิดบึงควายน้อย หมู่ที่ ๕	หมู่ที่ ๕	๓๐๐,๐๐๐	๓๐๐,๐๐๐	๓๐๐,๐๐๐	๓๐๐,๐๐๐	๓๐๐,๐๐๐	คลองที่ได้รับการขุดลอก	สามารถบริหารจัดการน้ำได้เหมาะสม	กองช่าง
๒	โครงการปรับปรุงซ่อมแซมท่อระบายน้ำประตูละบายน้ำ หนองเบ็ญลงแม่น้ำชี หมู่ที่ ๖	เพื่อปรับปรุงซ่อมแซมท่อระบายน้ำ ประตูละบายน้ำ หนองเบ็ญลงแม่น้ำชี หมู่ที่ ๖	หมู่ที่ ๖	๒๐๐,๐๐๐	๒๐๐,๐๐๐	๒๐๐,๐๐๐	๒๐๐,๐๐๐	๒๐๐,๐๐๐	ท่อระบายน้ำประตูที่ได้รับ การปรับปรุง	สามารถบริหารจัดการน้ำได้เหมาะสม	กองช่าง
๓	โครงการขุดลอกคลองระบายน้ำจากโรงสีชุมชน – หนองโดน	เพื่อขุดลอกคลองระบายน้ำจากโรงสีชุมชน – หนองโดน	หมู่ที่ ๖	๒๐๐,๐๐๐	๒๐๐,๐๐๐	๒๐๐,๐๐๐	๒๐๐,๐๐๐	๒๐๐,๐๐๐	คลองที่ได้รับการขุดลอก	สามารถบริหารจัดการน้ำได้เหมาะสม	
๔	โครงการขุดลอกคลองระบายน้ำจากหนองทุ่ม – หนองเบ็ญ	เพื่อขุดลอกคลองระบายน้ำจากหนองทุ่ม – หนองเบ็ญ	หมู่ที่ ๘	๒๐๐,๐๐๐	๒๐๐,๐๐๐	๒๐๐,๐๐๐	๒๐๐,๐๐๐	๒๐๐,๐๐๐	คลองที่ได้รับการขุดลอก	สามารถบริหารจัดการน้ำได้เหมาะสม	
๕	โครงการขุดลอกปากหนองหอย	เพื่อขุดลอกปากบึงหอย	หมู่ที่ ๘	๒๐๐,๐๐๐	๒๐๐,๐๐๐	๒๐๐,๐๐๐	๒๐๐,๐๐๐	๒๐๐,๐๐๐	คลองที่ได้รับการขุดลอก	สามารถบริหารจัดการน้ำ	

.๒. บัญชีโครงการพัฒนาท้องถิ่น

แบบ ผ ๐๒/๑

รายละเอียดโครงการพัฒนา
ที่นำมาจากแผนพัฒนาหมู่บ้าน (พ.ศ.๒๕๖๖ – ๒๕๗๐)
องค์การบริหารส่วนตำบลเลิงใต้

ก. ยุทธศาสตร์จังหวัดที่ ๑ ส่งเสริมและพัฒนาการผลิตภาคเกษตรเพื่อสร้างรายได้กับเกษตรกร

ข. ยุทธศาสตร์การพัฒนาขององค์กรปกครองส่วนท้องถิ่นในเขตจังหวัดที่ ๓ การพัฒนาโครงสร้างการผลิตและสร้างความมั่นคงทางเศรษฐกิจในท้องถิ่น

๑. ยุทธศาสตร์การพัฒนาด้านโครงสร้างพื้นฐานและสาธารณูปโภค

๑.๓ แผนงานการเกษตร

ที่	โครงการ	วัตถุประสงค์	เป้าหมาย (ผลผลิตของ โครงการ)	ค่าเป้าหมาย					ตัวชี้วัด (KPI)	ผลที่คาดว่าจะได้รับ	หน่วยงาน รับผิดชอบ หลักหลัก
				๒๕๖๖ (บาท)	๒๕๖๗ (บาท)	๒๕๖๘ (บาท)	๒๕๖๙ (บาท)	๒๕๗๐ (บาท)			
๖	โครงการขุดลอกคลองระบายน้ำนายนายบรรจง นานูรี – หนองเบ็ญ	เพื่อขุดลอกคลองระบายน้ำนายนายบรรจง นานูรี – หนองเบ็ญ	หมู่ที่ ๑๐	๒๐๐,๐๐๐	๒๐๐,๐๐๐	๒๐๐,๐๐๐	๒๐๐,๐๐๐	๒๐๐,๐๐๐	คลองที่ได้รับการขุดลอก	สามารถบริหารจัดการน้ำได้เหมาะสม	กองช่าง
๗	โครงการปรับปรุงท่อระบายน้ำปากกุดโค้ง	เพื่อปรับปรุงท่อระบายน้ำปากกุดโค้ง	หมู่ที่ ๔	๒๐๐,๐๐๐	๒๐๐,๐๐๐	๒๐๐,๐๐๐	๒๐๐,๐๐๐	๒๐๐,๐๐๐	ท่อระบายน้ำประตู่ที่ได้รับการปรับปรุง	สามารถบริหารจัดการน้ำได้เหมาะสม	กองช่าง

.๒. บัญชีโครงการพัฒนาท้องถิ่น

แบบ ผ ๐๒/๒

รายละเอียดโครงการพัฒนา
แผนพัฒนาท้องถิ่น (พ.ศ.๒๕๖๖ – ๒๕๗๐)
สำหรับ โครงการที่เกินศักยภาพขององค์กรปกครองส่วนท้องถิ่นที่ใช้สำหรับการประสานแผนพัฒนาท้องถิ่น
องค์การบริหารส่วนตำบลเลิงใต้

ก. ยุทธศาสตร์จังหวัดที่ ๑ ส่งเสริมและพัฒนาการผลิตภาคเกษตรเพื่อสร้างรายได้กับเกษตรกร

ข. ยุทธศาสตร์การพัฒนาขององค์กรปกครองส่วนท้องถิ่นในเขตจังหวัดที่ ๓ การพัฒนาโครงสร้างการผลิตและสร้างความมั่นคงทางเศรษฐกิจในท้องถิ่น

๑. ยุทธศาสตร์การพัฒนาด้านโครงสร้างพื้นฐานและสาธารณูปโภค

๑.๒ แผนงานอุตสาหกรรมและการโยธา

ที่	โครงการ	วัตถุประสงค์	เป้าหมาย (ผลผลิตของ โครงการ)	ค่าเป้าหมาย					ตัวชี้วัด (KPI)	ผลที่คาดว่าจะได้รับ	หน่วยงาน รับผิดชอบ หลักหลัก
				๒๕๖๖ (บาท)	๒๕๖๗ (บาท)	๒๕๖๘ (บาท)	๒๕๖๙ (บาท)	๒๕๗๐ (บาท)			
๑	โครงการก่อสร้างถนนคอนกรีตเสริมเหล็ก บ้านเลิงบัว หมู่ที่ ๔ ตำบลเลิงใต้ อำเภอโกสุมพิสัย เชื่อมบ้านป่าปอ ตำบลแห่ใต้ อำเภอโกสุมพิสัย	เพื่อให้ประชาชนสัญจรไปมาได้สะดวก	ถนน คสล.กว้าง ๕ เมตร ยาว ๑,๐๐๐ เมตร	๓,๒๕๐,๐๐๐	๓,๒๕๐,๐๐๐	๓,๒๕๐,๐๐๐	๓,๒๕๐,๐๐๐	๓,๒๕๐,๐๐๐	ระยะทางที่ได้ดำเนินการก่อสร้าง	แก้ไขปัญหาสัญจรได้อย่างสะดวก	อบจ./กรมส่งเสริมการปกครอง, โยธาธิการ
๒	โครงการก่อสร้างถนนคอนกรีตเสริมเหล็ก คลองสายแปดจากนายเจิมศักดิ์ ดาพาดโย - นานางบัวพัน เสระพล บ้านเลิงใต้ หมู่ที่ ๗	เพื่อให้ประชาชนสัญจรไปมาได้สะดวก	ถนน คสล.กว้าง ๕ เมตร ยาว ๑,๒๐๐ เมตร	๓,๙๐๐,๐๐๐	๓,๙๐๐,๐๐๐	๓,๙๐๐,๐๐๐	๓,๙๐๐,๐๐๐	๓,๙๐๐,๐๐๐	ระยะทางที่ได้ดำเนินการก่อสร้าง	แก้ไขปัญหาสัญจรได้อย่างสะดวก	อบจ./กรมส่งเสริมการปกครอง, โยธาธิการ
๓	โครงการก่อสร้างถนนคอนกรีตเสริมเหล็ก จากหลังโรงเรียนบ้านเลิงใต้ - ประตูระบายน้ำห้วยเชียงสง บ้านเลิงใต้ หมู่ที่ ๑๒	เพื่อให้ประชาชนสัญจรไปมาได้สะดวก	ถนน คสล กว้าง ๔ เมตร. ยาว ๕๗๐ เมตร.	๑,๔๘๒,๐๐๐	๑,๔๘๒,๐๐๐	๑,๔๘๒,๐๐๐	๑,๔๘๒,๐๐๐	๑,๔๘๒,๐๐๐	ระยะทางที่ได้ดำเนินการก่อสร้าง	แก้ไขปัญหาสัญจรได้อย่างสะดวก	อบจ./กรมส่งเสริมการปกครอง, โยธาธิการ,
๔	โครงการก่อสร้างถนนคอนกรีตเสริมเหล็ก จากนายประมวล ปะเสทโก- พนังกันน้ำบ้านโนนรัง เส้นลงบึงควายน้อย บ้านเลิงใต้ หมู่ที่ ๕	เพื่อให้ประชาชนสัญจรไปมาได้สะดวก	ถนน คสล กว้าง ๔ เมตร ยาว ๑,๓๒๐ เมตร	๓,๔๓๒,๐๐๐	๓,๔๓๒,๐๐๐	๓,๔๓๒,๐๐๐	๓,๔๓๒,๐๐๐	๓,๔๓๒,๐๐๐	ระยะทางที่ได้ดำเนินการก่อสร้าง	แก้ไขปัญหาสัญจรได้อย่างสะดวก	อบจ./กรมส่งเสริมการปกครอง, โยธาธิการ

.๒. บัญชีโครงการพัฒนาท้องถิ่น

แบบ ผ ๐๒/๒

รายละเอียดโครงการพัฒนา
แผนพัฒนาท้องถิ่น (พ.ศ.๒๕๖๖ – ๒๕๗๐)
สำหรับ โครงการที่เกินศักยภาพขององค์กรปกครองส่วนท้องถิ่นที่ใช้สำหรับการประสานแผนพัฒนาท้องถิ่น
องค์การบริหารส่วนตำบลเลิงใต้

ก. ยุทธศาสตร์จังหวัดที่ ๑ ส่งเสริมและพัฒนาการผลิตภาคเกษตรเพื่อสร้างรายได้กับเกษตรกร

ข. ยุทธศาสตร์การพัฒนาขององค์กรปกครองส่วนท้องถิ่นในเขตจังหวัดที่ ๓ การพัฒนาโครงสร้างการผลิตและสร้างความมั่นคงทางเศรษฐกิจในท้องถิ่น

๑. ยุทธศาสตร์การพัฒนาด้านโครงสร้างพื้นฐานและสาธารณูปโภค

๑.๒ แผนงานอุตสาหกรรมและการโยธา

ที่	โครงการ	วัตถุประสงค์	เป้าหมาย (ผลผลิตของ โครงการ)	ค่าเป้าหมาย					ตัวชี้วัด (KPI)	ผลที่คาดว่าจะได้รับ	หน่วยงาน รับผิดชอบ หลักหลัก
				๒๕๖๖ (บาท)	๒๕๖๗ (บาท)	๒๕๖๘ (บาท)	๒๕๖๙ (บาท)	๒๕๗๐ (บาท)			
๕	โครงการก่อสร้างถนนคอนกรีตเสริมเหล็กจากที่น่านางอรุณ มาตรงงามเมือง-สามแยกชลประทาน๑๒R บ้านโนนรังหมู่ที่ ๒	เพื่อให้ประชาชนสัญจรไปมาได้สะดวก	ถนน คสล. กว้าง ๔ เมตร. ยาว ๗๗๐ เมตร.	๒,๐๐๒,๐๐๐	๒,๐๐๒,๐๐๐	๒,๐๐๒,๐๐๐	๒,๐๐๒,๐๐๐	๒,๐๐๒,๐๐๐	ระยะทางที่ได้ดำเนินการก่อสร้าง	แก้ไขปัญหาสัญจรได้ อย่างสะดวก	อบจ./กรมส่งเสริมการปกครอง,
๖	โครงการก่อสร้างถนนคอนกรีตเสริมเหล็กจากบ้านนายจันทร์ดี โทวีรัตน์ บ้านหนองหอย หมู่ที่ ๑๐ ตำบลเลิงใต้ อำเภอโกสุมพิสัย เชื่อมบ้านคุดเขือก ตำบลเขว้าใหญ่ อำเภอกันทรวิชัย	เพื่อให้ประชาชนสัญจรไปมาได้สะดวก	ถนน คสล. กว้าง ๕ เมตร ยาว ๒,๒๕๐ เมตร	๗,๓๑๒,๕๐๐	๗,๓๑๒,๕๐๐	๗,๓๑๒,๕๐๐	๗,๓๑๒,๕๐๐	๗,๓๑๒,๕๐๐	ระยะทางที่ได้ดำเนินการก่อสร้าง	แก้ไขปัญหาสัญจรได้ อย่างสะดวก	อบจ./กรมส่งเสริมการปกครอง, โยธาธิการ
๗	โครงการก่อสร้างถนนคอนกรีตเสริมเหล็กจากบ้านนางสุภาพร ขามชมเขต – โคกตาตสะแก บ้านหนองหอย หมู่ที่ ๑๐	เพื่อให้ประชาชนสัญจรไปมาได้สะดวก	ถนน คสล. กว้าง ๕ เมตร ยาว ๑,๐๐๐ เมตร	๒,๖๐๐,๐๐๐	๒,๖๐๐,๐๐๐	๒,๖๐๐,๐๐๐	๒,๖๐๐,๐๐๐	๒,๖๐๐,๐๐๐	ระยะทางที่ได้ดำเนินการก่อสร้าง	แก้ไขปัญหาสัญจรได้ อย่างสะดวก	อบจ./กรมส่งเสริมการปกครอง, โยธาธิการ
๘	โครงการก่อสร้างถนนคอนกรีตเสริมเหล็กจากนางลำไพ ผิวมงคล – นานายประจักษ์ สิทธิขวา บ้านเชียงสง หมู่ที่ ๘	เพื่อให้ประชาชนสัญจรไปมาได้สะดวก	ถนน คสล. กว้าง ๔ เมตร. ยาว ๕๖๐ เมตร.	๑,๔๕๖,๐๐๐	๑,๔๕๖,๐๐๐	๑,๔๕๖,๐๐๐	๑,๔๕๖,๐๐๐	๑,๔๕๖,๐๐๐	ระยะทางที่ได้ดำเนินการก่อสร้าง	แก้ไขปัญหาสัญจรได้ อย่างสะดวก	อบจ./กรมส่งเสริมการปกครอง, โยธาธิการ,

.๒. บัญชีโครงการพัฒนาท้องถิ่น

แบบ ผ ๐๒/๒

รายละเอียดโครงการพัฒนา
แผนพัฒนาท้องถิ่น (พ.ศ.๒๕๖๖ – ๒๕๗๐)
สำหรับ โครงการที่เกินศักยภาพขององค์กรปกครองส่วนท้องถิ่นที่ใช้สำหรับการประสานแผนพัฒนาท้องถิ่น
องค์การบริหารส่วนตำบลเลิงใต้

ก. ยุทธศาสตร์จังหวัดที่ ๑ ส่งเสริมและพัฒนาการผลิตภาคเกษตรเพื่อสร้างรายได้กับเกษตรกร

ข. ยุทธศาสตร์การพัฒนาขององค์กรปกครองส่วนท้องถิ่นในเขตจังหวัดที่ ๓ การพัฒนาโครงสร้างการผลิตและสร้างความมั่นคงทางเศรษฐกิจในท้องถิ่น

๑. ยุทธศาสตร์การพัฒนาด้านโครงสร้างพื้นฐานและสาธารณูปโภค

๑.๒ แผนงานอุตสาหกรรมและการโยธา

ที่	โครงการ	วัตถุประสงค์	เป้าหมาย (ผลผลิตของ โครงการ)	ค่าเป้าหมาย					ตัวชี้วัด (KPI)	ผลที่คาดว่าจะได้รับ	หน่วยงาน รับผิดชอบ หลักหลัก
				๒๕๖๖ (บาท)	๒๕๖๗ (บาท)	๒๕๖๘ (บาท)	๒๕๖๙ (บาท)	๒๕๗๐ (บาท)			
๙	โครงการก่อสร้างถนนคอนกรีตเสริมเหล็กจากบ้านนางบุญชวน น้อยเนารัง บ้านเชียงสง หมู่ที่ ๘ - โรงเรียนบ้านน้ำจ้อย หมู่ที่ ๙	เพื่อให้ประชาชนสัญจรไปมาได้สะดวก	ถนน คสล.กว้าง ๔ เมตร ยาว ๘๓๐ เมตร	๒,๑๕๘,๐๐๐	๒,๑๕๘,๐๐๐	๒,๑๕๘,๐๐๐	๒,๑๕๘,๐๐๐	๒,๑๕๘,๐๐๐	ระยะทางที่ได้ดำเนินการก่อสร้าง	แก้ไขปัญหาสัญจรได้อย่างสะดวก	อบจ./กรมส่งเสริมการปกครอง, โยธาธิการ
๑๐	โครงการก่อสร้างถนนคอนกรีตเสริมเหล็กจากโรงเรียนบ้านน้ำจ้อย - ปากหนองหอย บ้านน้ำจ้อย หมู่ที่ ๙	เพื่อให้ประชาชนสัญจรไปมาได้สะดวก	ถนน คสล.กว้าง ๔ เมตร ยาว ๘๕๐ เมตร	๒,๒๑๐,๐๐๐	๒,๒๑๐,๐๐๐	๒,๒๑๐,๐๐๐	๒,๒๑๐,๐๐๐	๒,๒๑๐,๐๐๐	ระยะทางที่ได้ดำเนินการก่อสร้าง	แก้ไขปัญหาสัญจรได้อย่างสะดวก	อบจ./กรมส่งเสริมการปกครอง, โยธาธิการ
๑๑	โครงการถนนคอนกรีตเสริมเหล็กจากที่นายโยธิน จันทร์สว่าง - นางบัวไข จูมพล เส้นท่าตม บ้านน้ำจ้อย หมู่ที่ ๖	เพื่อให้ประชาชนสัญจรไปมาได้สะดวก	ถนน คสล.กว้าง ๔ เมตร ยาว ๕๐๐ เมตร	๑,๓๐๐,๐๐๐	๑,๓๐๐,๐๐๐	๑,๓๐๐,๐๐๐	๑,๓๐๐,๐๐๐	๑,๓๐๐,๐๐๐	ระยะทางที่ได้ดำเนินการก่อสร้าง	แก้ไขปัญหาสัญจรได้อย่างสะดวก	อบจ./กรมส่งเสริมการปกครอง, โยธาธิการ
๑๒	โครงการก่อสร้างถนนคอนกรีตเสริมเหล็กบ้านนายทองพูล สังกะการ บ้านเลิงบัว หมู่ที่ ๔ ตำบลเลิงใต้เชื่อมบ้านป่าปอ ตำบลแห่ใต้	เพื่อให้ประชาชนสัญจรไปมาได้สะดวก	ถนน คสล.กว้าง ๔ เมตร ยาว ๑,๔๒๐ เมตร	๓,๖๙๒,๐๐๐	๓,๖๙๒,๐๐๐	๓,๖๙๒,๐๐๐	๓,๖๙๒,๐๐๐	๓,๖๙๒,๐๐๐	ระยะทางที่ได้ดำเนินการก่อสร้าง	แก้ไขปัญหาสัญจรได้อย่างสะดวก	อบจ./กรมส่งเสริมการปกครอง, โยธาธิการ,

.๒. บัญชีโครงการพัฒนาท้องถิ่น

แบบ ผ ๐๒/๒

รายละเอียดโครงการพัฒนา
แผนพัฒนาท้องถิ่น (พ.ศ.๒๕๖๖ – ๒๕๗๐)
สำหรับ โครงการที่เกินศักยภาพขององค์กรปกครองส่วนท้องถิ่นที่ใช้สำหรับการประสานแผนพัฒนาท้องถิ่น
องค์การบริหารส่วนตำบลเลิงใต้

ก. ยุทธศาสตร์จังหวัดที่ ๑ ส่งเสริมและพัฒนาการผลิตภาคเกษตรเพื่อสร้างรายได้กับเกษตรกร

ข. ยุทธศาสตร์การพัฒนาขององค์กรปกครองส่วนท้องถิ่นในเขตจังหวัดที่ ๓ การพัฒนาโครงสร้างการผลิตและสร้างความมั่นคงทางเศรษฐกิจในท้องถิ่น

๑. ยุทธศาสตร์การพัฒนาด้านโครงสร้างพื้นฐานและสาธารณูปโภค

๑.๒ แผนงานอุตสาหกรรมและการโยธา

ที่	โครงการ	วัตถุประสงค์	เป้าหมาย (ผลผลิตของ โครงการ)	ค่าเป้าหมาย					ตัวชี้วัด (KPI)	ผลที่คาดว่าจะ ได้รับ	หน่วยงาน รับผิดชอบ หลัก
				๒๕๖๖ (บาท)	๒๕๖๗ (บาท)	๒๕๖๘ (บาท)	๒๕๖๙ (บาท)	๒๕๗๐ (บาท)			
๑๓	โครงการก่อสร้างถนนคอนกรีตเสริมเหล็กบ้านนายสมศักดิ์ พันนาเคน - ปากทางเข้าบ้านโนนขอนแก่น หมู่ที่ ๑๑	เพื่อให้ประชาชนสัญจรไปมา ได้สะดวก	ถนน คสล.กว้าง ๔ เมตร ยาว ๘๓๐ เมตร	๒,๑๕๘,๐๐๐	๒,๑๕๘,๐๐๐	๒,๑๕๘,๐๐๐	๒,๑๕๘,๐๐๐	๒,๑๕๘,๐๐๐	ระยะทางที่ได้ ดำเนินการ ก่อสร้าง	แก้ไขปัญหา สัญจร ได้ อย่างสะดวก	อบจ./กรม ส่งเสริมการ ปกครอง, โยธาธิการ
๑๔	โครงการก่อสร้างถนนคอนกรีตเสริมเหล็กนางนงเยาว์ บุญเสรีฐ์ - บ้านนางเสาร์ เวียงประวีง บ้านเลิงใต้ หมู่ที่ ๗	เพื่อให้ประชาชนสัญจรไปมา ได้สะดวก	ถนน คสล.กว้าง ๔ เมตร ยาว ๙๒๐ เมตร	๒,๓๙๒,๐๐๐	๒,๓๙๒,๐๐๐	๒,๓๙๒,๐๐๐	๒,๓๙๒,๐๐๐	๒,๓๙๒,๐๐๐	ระยะทางที่ได้ ดำเนินการ ก่อสร้าง	แก้ไขปัญหา สัญจร ได้ อย่างสะดวก	อบจ./กรม ส่งเสริมการ ปกครอง, โยธาธิการ
๑๕	โครงการก่อสร้างถนนลาดยางสายบ้านเลิงใต้ ตำบลเลิงใต้เชื่อมบ้านคุดไฮ้ ตำบลหัวขวาง เส้นข้างคลองส่งน้ำชลประทาน	เพื่อให้ประชาชนสัญจรไปมา ได้สะดวก	๑ โครงการ	๑๕,๐๐๐,๐๐๐	๑๕,๐๐๐,๐๐๐	๑๕,๐๐๐,๐๐๐	๑๕,๐๐๐,๐๐๐	๑๕,๐๐๐,๐๐๐	ระยะทางที่ได้ ดำเนินการ ก่อสร้าง	แก้ไขปัญหา สัญจร ได้ อย่างสะดวก	อบจ./กรม ส่งเสริมการ ปกครอง, โยธาธิการ
๑๖	โครงการก่อสร้างถนนลาดยางสายบ้านเลิงใต้ หมู่ที่ ๗ - บ้านน้ำจ้อย หมู่ที่ ๖	เพื่อให้ประชาชนสัญจรไปมา ได้สะดวก	๑ โครงการ	๑๕,๐๐๐,๐๐๐	๑๕,๐๐๐,๐๐๐	๑๕,๐๐๐,๐๐๐	๑๕,๐๐๐,๐๐๐	๑๕,๐๐๐,๐๐๐	ระยะทางที่ได้ ดำเนินการ ก่อสร้าง	แก้ไขปัญหา สัญจร ได้ อย่างสะดวก	อบจ./กรม ส่งเสริมการ ปกครอง, โยธาธิการ
๑๗	โครงการก่อสร้างสะพานข้ามห้วยเชียงส่ง	เพื่อให้ประชาชนสัญจรไปมา ได้สะดวก	๑ โครงการ	๕,๘๐๐,๐๐๐	๕,๘๐๐,๐๐๐	๕,๘๐๐,๐๐๐	๕,๘๐๐,๐๐๐	๕,๘๐๐,๐๐๐	สะพานที่ได้รับ การก่อสร้าง	แก้ไขปัญหา สัญจร ได้	อบจ./กรม ส่งเสริมกา

.๒. บัญชีโครงการพัฒนาท้องถิ่น

แบบ ผ ๐๒/๒

รายละเอียดโครงการพัฒนา
แผนพัฒนาท้องถิ่น (พ.ศ.๒๕๖๖ – ๒๕๗๐)
สำหรับ โครงการที่เกินศักยภาพขององค์กรปกครองส่วนท้องถิ่นที่ใช้สำหรับการประสานแผนพัฒนาท้องถิ่น
องค์การบริหารส่วนตำบลเลิงใต้

ก. ยุทธศาสตร์จังหวัดที่ ๑ ส่งเสริมและพัฒนาการผลิตภาคเกษตรเพื่อสร้างรายได้กับเกษตรกร

ข. ยุทธศาสตร์การพัฒนาขององค์กรปกครองส่วนท้องถิ่นในเขตจังหวัดที่ ๓ การพัฒนาโครงสร้างการผลิตและสร้างความมั่นคงทางเศรษฐกิจในท้องถิ่น

๑. ยุทธศาสตร์การพัฒนาด้านโครงสร้างพื้นฐานและสาธารณูปโภค

๑.๒ แผนงานอุตสาหกรรมและการโยธา

ที่	โครงการ	วัตถุประสงค์	เป้าหมาย (ผลผลิตของ โครงการ)	ค่าเป้าหมาย					ตัวชี้วัด (KPI)	ผลที่คาดว่าจะ ได้รับ	หน่วยงาน รับผิดชอบ หลักหลัก
				๒๕๖๖ (บาท)	๒๕๖๗ (บาท)	๒๕๖๘ (บาท)	๒๕๖๙ (บาท)	๒๕๗๐ (บาท)			
๑๘	โครงการก่อสร้างพังกันน้ำบ้านโนน ขอนทอย-บ้านเลิงใต้	เพื่อก่อสร้างพังกันน้ำบ้าน โนนขอนทอย – บ้านเลิงใต้	๑ โครงการ	๓,๐๐๐,๐๐๐	๓,๐๐๐,๐๐๐	๓,๐๐๐,๐๐๐	๓,๐๐๐,๐๐๐	๓,๐๐๐,๐๐๐	พื้นที่ระยะทาง พังกันน้ำที่ ได้รับการ ก่อสร้าง	แก้ไขปัญหา น้ำท่วม ชุมชนพื้นที่ เกษตร	อบจ,กรม ส่งเสริม ชลประทาน, โยธาธิการอื่นๆ
๑๙	โครงการก่อสร้างพังกันน้ำบ้านน้ำ จ้อย-บ้านหนองโน	เพื่อก่อสร้างพังกันน้ำบ้าน น้ำจ้อย-บ้านหนองโน	๑ โครงการ	๓,๐๐๐,๐๐๐	๓,๐๐๐,๐๐๐	๓,๐๐๐,๐๐๐	๓,๐๐๐,๐๐๐	๓,๐๐๐,๐๐๐	พื้นที่ระยะทาง พังกันน้ำที่ ได้รับการ ชุมชนพื้นที่	แก้ไขปัญหา น้ำท่วม ชุมชนพื้นที่	อบจ,กรม ส่งเสริม ชลประทาน,
๒๐	โครงการก่อสร้างเขื่อนป้องกันตลิ่งพังริมน้ำ แม่ น้ำชี บ้านโนนขอนทอย หมู่ที่ ๑	เพื่อก่อสร้างเขื่อนป้องกัน ตลิ่งพังริมน้ำชี บ้านโนน ขอนทอย หมู่ที่ ๑	๑ โครงการ	๒๐,๐๐๐,๐๐๐	๒๐,๐๐๐,๐๐๐	๒๐,๐๐๐,๐๐๐	๒๐,๐๐๐,๐๐๐	๒๐,๐๐๐,๐๐๐	เขื่อนป้องกัน ตลิ่งที่ได้รับการ ก่อสร้าง	ป้องกันการ พังทลายของ ดินที่จะทำให้ บ้านเรือนพัง	อบจ,กรม ส่งเสริม ชลประทาน, โยธาธิการอื่นๆ
๒๑	โครงการก่อสร้างเขื่อนป้องกันตลิ่งพังริมน้ำ แม่ น้ำชี บ้านโนนขอนทอย หมู่ที่ ๑๑	เพื่อก่อสร้างเขื่อนป้องกัน ตลิ่งพังริมน้ำชี บ้านโนน ขอนทอย หมู่ที่ ๑๑	๑ โครงการ	๒๐,๐๐๐,๐๐๐	๒๐,๐๐๐,๐๐๐	๒๐,๐๐๐,๐๐๐	๒๐,๐๐๐,๐๐๐	๒๐,๐๐๐,๐๐๐	เขื่อนป้องกัน ตลิ่งที่ได้รับการ ก่อสร้าง	ป้องกันการ พังทลายของ ดินที่จะทำให้ บ้านเรือนพัง	อบจ,กรม ส่งเสริม ชลประทาน, โยธาธิการอื่นๆ
๒๒	โครงการก่อสร้างเขื่อนป้องกันตลิ่งพังริมน้ำ แม่ น้ำชี บ้านเลิงใต้ หมู่ที่ ๓	เพื่อก่อสร้างเขื่อนป้องกัน ตลิ่งพังริมน้ำชี บ้านเลิงใต้ หมู่ที่ ๓	๑ โครงการ	๒๐,๐๐๐,๐๐๐	๒๐,๐๐๐,๐๐๐	๒๐,๐๐๐,๐๐๐	๒๐,๐๐๐,๐๐๐	๒๐,๐๐๐,๐๐๐	เขื่อนป้องกัน ตลิ่งที่ได้รับการ ก่อสร้าง	ป้องกันการ พังทลายของ ดินที่จะทำให้ บ้านเรือนพัง	อบจ,กรม ส่งเสริม ชลประทาน, โยธาธิการอื่นๆ

๒. บัญชีโครงการพัฒนาท้องถิ่น

แบบ ผ ๐๒/๒

รายละเอียดโครงการพัฒนา
แผนพัฒนาท้องถิ่น (พ.ศ.๒๕๖๖ – ๒๕๗๐)
สำหรับ โครงการที่เกินศักยภาพขององค์กรปกครองส่วนท้องถิ่นที่ใช้สำหรับการประสานแผนพัฒนาท้องถิ่น
องค์การบริหารส่วนตำบลเลิงใต้

ก. ยุทธศาสตร์จังหวัดที่ ๑ ส่งเสริมและพัฒนาการผลิตภาคเกษตรเพื่อสร้างรายได้กับเกษตรกร

ข. ยุทธศาสตร์การพัฒนาขององค์กรปกครองส่วนท้องถิ่นในเขตจังหวัดที่ ๓ การพัฒนาโครงสร้างการผลิตและสร้างความมั่นคงทางเศรษฐกิจในท้องถิ่น

๑. ยุทธศาสตร์การพัฒนาด้านโครงสร้างพื้นฐานและสาธารณูปโภค

๑.๒ แผนงานอุตสาหกรรมและการโยธา

ที่	โครงการ	วัตถุประสงค์	เป้าหมาย (ผลผลิตของ โครงการ)	ค่าเป้าหมาย					ตัวชี้วัด (KPI)	ผลที่คาดว่าจะ ได้รับ	หน่วยงาน รับผิดชอบ หลัก
				๒๕๖๖ (บาท)	๒๕๖๗ (บาท)	๒๕๖๘ (บาท)	๒๕๖๙ (บาท)	๒๕๗๐ (บาท)			
๒๓	โครงการก่อสร้างเขื่อนป้องกันตลิ่งพังริมน้ำชี บ้านเลิงใต้ หมู่ที่ ๑๒	เพื่อก่อสร้างเขื่อนป้องกันตลิ่งพังริมน้ำชี บ้านเลิงใต้ หมู่ที่ ๑๒	๑ โครงการ	๒๐,๐๐๐,๐๐๐	๒๐,๐๐๐,๐๐๐	๒๐,๐๐๐,๐๐๐	๒๐,๐๐๐,๐๐๐	๒๐,๐๐๐,๐๐๐	พื้นที่ระยะทางพังกั้นน้ำที่ได้รับ การก่อสร้าง	แก้ไขปัญหา น้ำท่วม ชุมชนพื้นที่ เกษตร	อบจ.กรม ส่งเสริม ชลประทาน, โยธาธิการอื่นๆ
๒๔	โครงการก่อสร้างเขื่อนป้องกันตลิ่งพังริมน้ำชี บ้านเชียงสง หมู่ที่ ๘	เพื่อก่อสร้างเขื่อนป้องกันตลิ่งพังริมน้ำชี บ้านเชียงสง หมู่ที่ ๘	๑ โครงการ	๕๐,๐๐๐,๐๐๐	๕๐,๐๐๐,๐๐๐	๕๐,๐๐๐,๐๐๐	๕๐,๐๐๐,๐๐๐	๕๐,๐๐๐,๐๐๐	เขื่อนป้องกันตลิ่งที่ได้รับการก่อสร้าง	ป้องกันการพังทลายของดินที่จะทำให้บ้านเรือนพัง	อบจ.กรม ส่งเสริม ชลประทาน, โยธาธิการอื่นๆ
๒๕	โครงการก่อสร้างเขื่อนป้องกันตลิ่งพังริมน้ำชี บ้านน้ำจ้อย หมู่ที่ ๖	เพื่อก่อสร้างเขื่อนป้องกันตลิ่งพังริมน้ำชี บ้านน้ำจ้อย หมู่ที่ ๖	๑ โครงการ	๕๐,๐๐๐,๐๐๐	๕๐,๐๐๐,๐๐๐	๕๐,๐๐๐,๐๐๐	๕๐,๐๐๐,๐๐๐	๕๐,๐๐๐,๐๐๐	เขื่อนป้องกันตลิ่งที่ได้รับการก่อสร้าง	ป้องกันการพังทลายของดินที่จะทำให้บ้านเรือนพัง	อบจ.กรม ส่งเสริม ชลประทาน, โยธาธิการอื่นๆ
๒๖	โครงการก่อสร้างเขื่อนป้องกันตลิ่งพังริมน้ำชี บ้านน้ำจ้อย หมู่ที่ ๙	เพื่อก่อสร้างเขื่อนป้องกันตลิ่งพังริมน้ำชี บ้านน้ำจ้อย หมู่ที่ ๙	๑ โครงการ	๕๐,๐๐๐,๐๐๐	๕๐,๐๐๐,๐๐๐	๕๐,๐๐๐,๐๐๐	๕๐,๐๐๐,๐๐๐	๕๐,๐๐๐,๐๐๐	เขื่อนป้องกันตลิ่งที่ได้รับการก่อสร้าง	ป้องกันการพังทลายของดินที่จะทำให้บ้านเรือนพัง	อบจ.กรม ส่งเสริม ชลประทาน, โยธาธิการอื่นๆ
๒๗	โครงการก่อสร้างเขื่อนป้องกันตลิ่งพังริมน้ำชี บ้านเชียงสง หมู่ที่ ๘	เพื่อก่อสร้างเขื่อนป้องกันตลิ่งพังริมน้ำชี บ้านเชียงสง หมู่ที่ ๘	๑ โครงการ	๘,๐๐๐,๐๐๐	๘,๐๐๐,๐๐๐	๘,๐๐๐,๐๐๐	๘,๐๐๐,๐๐๐	๘,๐๐๐,๐๐๐	เขื่อนป้องกันตลิ่งที่ได้รับการก่อสร้าง	ป้องกันการพังทลายของดินที่จะทำ	อบจ.กรม ส่งเสริม ชลประทาน, โยธาธิการอื่นๆ

๒. บัญชีโครงการพัฒนาท้องถิ่น

แบบ ผ ๐๒/๒

รายละเอียดโครงการพัฒนา
แผนพัฒนาท้องถิ่น (พ.ศ.๒๕๖๖ – ๒๕๗๐)
สำหรับ โครงการที่เกินศักยภาพขององค์กรปกครองส่วนท้องถิ่นที่ใช้สำหรับการประสานแผนพัฒนาท้องถิ่น
องค์การบริหารส่วนตำบลเลิงใต้

ก. ยุทธศาสตร์จังหวัดที่ ๑ ส่งเสริมและพัฒนาการผลิตภาคเกษตรเพื่อสร้างรายได้กับเกษตรกร

ข. ยุทธศาสตร์การพัฒนาขององค์กรปกครองส่วนท้องถิ่นในเขตจังหวัดที่ ๓ การพัฒนาโครงสร้างการผลิตและสร้างความมั่นคงทางเศรษฐกิจในท้องถิ่น

๑. ยุทธศาสตร์การพัฒนาด้านโครงสร้างพื้นฐานและสาธารณูปโภค

๑.๒ แผนงานอุตสาหกรรมและการโยธา

ที่	โครงการ	วัตถุประสงค์	เป้าหมาย (ผลผลิตของ โครงการ)	ค่าเป้าหมาย					ตัวชี้วัด (KPI)	ผลที่คาดว่าจะได้รับ	หน่วยงาน รับผิดชอบ หลักหลัก
				๒๕๖๖ (บาท)	๒๕๖๗ (บาท)	๒๕๖๘ (บาท)	๒๕๖๙ (บาท)	๒๕๗๐ (บาท)			
๒๘	โครงการก่อสร้างประตูปรับน้ำลำห้วยน้อย ตำบลเลิงใต้	เพื่อก่อสร้างประตูปรับน้ำลำห้วยน้อย ตำบลเลิงใต้	๑ โครงการ	๒๐,๐๐๐,๐๐๐	๒๐,๐๐๐,๐๐๐	๒๐,๐๐๐,๐๐๐	๒๐,๐๐๐,๐๐๐	๒๐,๐๐๐,๐๐๐	ประตูปรับน้ำที่ได้รับการก่อสร้าง	สามารถป้องกันน้ำท่วมพื้นที่ทางการเกษตร จำนวนสามตำบล	อบจ.กรมส่งเสริมชลประทาน, อื่นๆ
๒๙	โครงการป้องกันน้ำท่วมชุมชน	เพื่อป้องกันน้ำท่วมพื้นที่ในตำบลเลิงใต้	๑ โครงการ	๑๐,๐๐๐,๐๐๐	๑๐,๐๐๐,๐๐๐	๑๐,๐๐๐,๐๐๐	๑๐,๐๐๐,๐๐๐	๑๐,๐๐๐,๐๐๐	พื้นที่เสี่ยงภัยน้ำท่วม	สามารถป้องกันน้ำท่วมพื้นที่ได้อย่างมีประสิทธิภาพ	กรมโยธาธิการและผังเมือง

.๒. บัญชีโครงการพัฒนาท้องถิ่น

แบบ ผ ๐๒/๒

รายละเอียดโครงการพัฒนา
แผนพัฒนาท้องถิ่น (พ.ศ.๒๕๖๖ – ๒๕๗๐)
สำหรับ โครงการที่เกินศักยภาพขององค์กรปกครองส่วนท้องถิ่นที่ใช้สำหรับการประสานแผนพัฒนาท้องถิ่น
องค์การบริหารส่วนตำบลเลิงใต้

ก. ยุทธศาสตร์จังหวัดที่ ๑ ส่งเสริมและพัฒนาการผลิตภาคเกษตรเพื่อสร้างรายได้กับเกษตรกร

ข. ยุทธศาสตร์การพัฒนาขององค์กรปกครองส่วนท้องถิ่นในเขตจังหวัดที่ ๓ การพัฒนาโครงสร้างการผลิตและสร้างความมั่นคงทางเศรษฐกิจในท้องถิ่น

๑. ยุทธศาสตร์การพัฒนาด้านโครงสร้างพื้นฐานและสาธารณูปโภค

๑.๓ แผนงานการเกษตร

ที่	โครงการ	วัตถุประสงค์	เป้าหมาย (ผลผลิตของ โครงการ)	ค่าเป้าหมาย					ตัวชี้วัด (KPI)	ผลที่คาดว่าจะได้รับ	หน่วยงาน รับผิดชอบ หลักหลัก
				๒๕๖๖ (บาท)	๒๕๖๗ (บาท)	๒๕๖๘ (บาท)	๒๕๖๙ (บาท)	๒๕๗๐ (บาท)			
๑	โครงการก่อสร้างคลองส่งน้ำคอนกรีต สถานีสูบน้ำด้วยไฟฟ้าบ้านหนองหอย หมู่ที่ ๑๐ นานายดาวศรี วงศ์โพธิสาร – นานายคำเรือง ไชยศรีจันทร์	เพื่อ ก่อสร้างคลองส่งน้ำ คอนกรีต สถานีสูบน้ำด้วย ไฟฟ้าบ้านหนองหอยหมู่ที่ ๑๐	คลองคอนกรีตยาว ๑,๐๐๐ เมตร ตามแบบชลประทาน	๑,๒๐๐,๐๐๐	๑,๒๐๐,๐๐๐	๑,๒๐๐,๐๐๐	๑,๒๐๐,๐๐๐	๑,๒๐๐,๐๐๐	พื้นที่ของคลอง ส่งน้ำที่ได้รับการ ก่อสร้าง	ประชาชนมีน้ำ ที่ใช้ในการทำ การเกษตร	อบจ,กรม ส่งเสริม ชลประทาน
๒	โครงการก่อสร้างคลองส่งน้ำคอนกรีต สถานีสูบน้ำด้วยไฟฟ้าบ้านน้ำจ้อย หมู่ที่ ๙ บริเวณสถานีสูบน้ำ – ปากบึงหอย	เพื่อก่อสร้างคลองส่งน้ำ คอนกรีต สถานีสูบน้ำด้วย ไฟฟ้า บ้านน้ำจ้อย หมู่ที่ ๙	คลองคอนกรีตยาว ๘๐๐ เมตร ตามแบบชลประทาน	๙๖๐,๐๐๐	๙๖๐,๐๐๐	๙๖๐,๐๐๐	๙๖๐,๐๐๐	๙๖๐,๐๐๐	พื้นที่ของคลอง ส่งน้ำที่ได้รับการ ก่อสร้าง	ประชาชนมีน้ำ ที่ใช้ในการทำ การเกษตร	อบจ,กรม ส่งเสริม ชลประทาน
๓	โครงการก่อสร้างคลองส่งน้ำคอนกรีต สถานีสูบน้ำด้วยไฟฟ้าบ้านน้ำจ้อย หมู่ที่ ๙ บริเวณสถานีสูบน้ำ – บ้านนาย สมพงษ์ คมพิลา	เพื่อก่อสร้างคลองส่งน้ำ คอนกรีต สถานีสูบน้ำด้วย ไฟฟ้า บ้านน้ำจ้อย หมู่ที่ ๙	คลองคอนกรีตยาว ๑,๐๐๐ เมตร ตามแบบชลประทาน	๑,๒๐๐,๐๐๐	๑,๒๐๐,๐๐๐	๑,๒๐๐,๐๐๐	๑,๒๐๐,๐๐๐	๑,๒๐๐,๐๐๐	พื้นที่ของคลอง ส่งน้ำที่ได้รับการ ก่อสร้าง	ประชาชนมีน้ำ ที่ใช้ในการทำ การเกษตร	อบจ,กรม ส่งเสริม ชลประทาน
๔	โครงการก่อสร้างคลองส่งน้ำคอนกรีต สถานีสูบน้ำด้วยไฟฟ้าบ้านน้ำจ้อย หมู่ที่ ๙ นานายบุญคง แสงปัญญา – นานาย ประยูร เหล่าเจริญ	เพื่อก่อสร้างคลองส่งน้ำ คอนกรีต สถานีสูบน้ำด้วย ไฟฟ้า บ้านน้ำจ้อย หมู่ที่ ๙	คลองคอนกรีตยาว ๖๒๐ เมตร ตามแบบชลประทาน	๗๔๔,๐๐๐	๗๔๔,๐๐๐	๗๔๔,๐๐๐	๗๔๔,๐๐๐	๗๔๔,๐๐๐	พื้นที่ของคลอง ส่งน้ำที่ได้รับการ ก่อสร้าง	ประชาชนมีน้ำ ที่ใช้ในการทำ การเกษตร	อบจ,กรม ส่งเสริม ชลประทาน

๒. บัญชีโครงการพัฒนาท้องถิ่น

แบบ ผ ๐๒/๒

รายละเอียดโครงการพัฒนา
แผนพัฒนาท้องถิ่น (พ.ศ.๒๕๖๖ – ๒๕๗๐)
สำหรับ โครงการที่เกินศักยภาพขององค์กรปกครองส่วนท้องถิ่นที่ใช้สำหรับการประสานแผนพัฒนาท้องถิ่น
องค์การบริหารส่วนตำบลเลิงใต้

ก. ยุทธศาสตร์จังหวัดที่ ๑ ส่งเสริมและพัฒนาการผลิตภาคเกษตรเพื่อสร้างรายได้กับเกษตรกร

ข. ยุทธศาสตร์การพัฒนาขององค์กรปกครองส่วนท้องถิ่นในเขตจังหวัดที่ ๓ การพัฒนาโครงสร้างการผลิตและสร้างความมั่นคงทางเศรษฐกิจในท้องถิ่น

๑. ยุทธศาสตร์การพัฒนาด้านโครงสร้างพื้นฐานและสาธารณูปโภค

๑.๓ แผนงานการเกษตร

ที่	โครงการ	วัตถุประสงค์	เป้าหมาย (ผลผลิตของ โครงการ)	ค่าเป้าหมาย					ตัวชี้วัด (KPI)	ผลที่คาดว่าจะ ได้รับ	หน่วยงาน รับผิดชอบ หลักหลัก
				๒๕๖๖ (บาท)	๒๕๖๗ (บาท)	๒๕๖๘ (บาท)	๒๕๖๙ (บาท)	๒๕๗๐ (บาท)			
๕	โครงการก่อสร้างคลองส่งน้ำคอนกรีต สถานีสูบน้ำด้วยไฟฟ้าบ้านน้ำจ้อย หมู่ที่ ๙ นานายปรีชา พลอยกันหา – นานาย ประจักษ์ สิทธิขวา	เพื่อก่อสร้างคลองส่งน้ำ คอนกรีต สถานีสูบน้ำด้วย ไฟฟ้า บ้านน้ำจ้อย หมู่ที่ ๙	คลองคอนกรีตยาว ๗๘๐ เมตร ตามแบบชลประทาน	๙๓๖,๐๐๐	๙๓๖,๐๐๐	๙๓๖,๐๐๐	๙๓๖,๐๐๐	๙๓๖,๐๐๐	พื้นที่ของคลอง ส่งน้ำที่ได้รับการ ก่อสร้าง	ประชาชนมีน้ำ ที่ใช้ในการทำ การเกษตร	อบจ,กรม ส่งเสริม ชลประทาน
๖	โครงการก่อสร้างคลองส่งน้ำคอนกรีต สถานีสูบน้ำด้วยไฟฟ้า บ้านน้ำจ้อย หมู่ที่ ๖	เพื่อก่อสร้างคลองส่งน้ำ คอนกรีต สถานีสูบน้ำด้วย ไฟฟ้า บ้านน้ำจ้อย หมู่ที่ ๖	คลองคอนกรีตยาว ๑,๐๐๐ เมตร ตามแบบชลประทาน	๑,๒๐๐,๐๐๐	๑,๒๐๐,๐๐๐	๑,๒๐๐,๐๐๐	๑,๒๐๐,๐๐๐	๑,๒๐๐,๐๐๐	พื้นที่ของคลอง ส่งน้ำที่ได้รับการ ก่อสร้าง	ประชาชนมีน้ำ ที่ใช้ในการทำ การเกษตร	อบจ,กรม ส่งเสริม ชลประทาน
๗	โครงการก่อสร้างคลองส่งน้ำคอนกรีต สถานีสูบน้ำด้วยไฟฟ้า บ้านเลิงใต้ หมู่ที่ ๓	เพื่อก่อสร้างคลองส่งน้ำ คอนกรีต สถานีสูบน้ำด้วย ไฟฟ้า บ้านน้ำจ้อย หมู่ที่ ๓	คลองคอนกรีตยาว ๑,๐๐๐ เมตร ตามแบบชลประทาน	๑,๒๐๐,๐๐๐	๑,๒๐๐,๐๐๐	๑,๒๐๐,๐๐๐	๑,๒๐๐,๐๐๐	๑,๒๐๐,๐๐๐	พื้นที่ของคลอง ส่งน้ำที่ได้รับการ ก่อสร้าง	ประชาชนมีน้ำ ที่ใช้ในการทำ การเกษตร	อบจ,กรม ส่งเสริม ชลประทาน
๘	โครงการขุดลอกหนองบึงบ้านเลิงบัว หมู่ที่ ๔	เพื่อขุดลอกหนองบึงบ้านเลิง บัว หมู่ที่ ๔	๑ โครงการ	๓,๐๐๐,๐๐๐	๓,๐๐๐,๐๐๐	๓,๐๐๐,๐๐๐	๓,๐๐๐,๐๐๐	๓,๐๐๐,๐๐๐	ปริมาณดินที่ ได้รับการขุด ลอก	แก้ไขปัญหา การขาดแคลน น้ำในการทำ การเกษตร	กรมส่งเสริม ชลประทาน, กรมทรัพยากร น้ำอื่นๆ

.๒. บัญชีโครงการพัฒนาท้องถิ่น

แบบ ผ ๐๒/๒

รายละเอียดโครงการพัฒนา
แผนพัฒนาท้องถิ่น (พ.ศ.๒๕๖๖ – ๒๕๗๐)
สำหรับ โครงการที่เกินศักยภาพขององค์กรปกครองส่วนท้องถิ่นที่ใช้สำหรับการประสานแผนพัฒนาท้องถิ่น
องค์การบริหารส่วนตำบลเลิงใต้

ก. ยุทธศาสตร์จังหวัดที่ ๑ ส่งเสริมและพัฒนาการผลิตภาคเกษตรเพื่อสร้างรายได้กับเกษตรกร

ข. ยุทธศาสตร์การพัฒนาขององค์กรปกครองส่วนท้องถิ่นในเขตจังหวัดที่ ๓ การพัฒนาโครงสร้างการผลิตและสร้างความมั่นคงทางเศรษฐกิจในท้องถิ่น

๑. ยุทธศาสตร์การพัฒนาด้านโครงสร้างพื้นฐานและสาธารณูปโภค

๑.๓ แผนงานการเกษตร

ที่	โครงการ	วัตถุประสงค์	เป้าหมาย (ผลผลิตของ โครงการ)	ค่าเป้าหมาย					ตัวชี้วัด (KPI)	ผลที่คาดว่าจะ ได้รับ	หน่วยงาน รับผิดชอบ หลักหลัก
				๒๕๖๖ (บาท)	๒๕๖๗ (บาท)	๒๕๖๘ (บาท)	๒๕๖๙ (บาท)	๒๕๗๐ (บาท)			
๙	โครงการขุดลอกหนองบุงบ้านเลิงใต้ หมู่ที่ ๓	เพื่อขุดลอกหนองบุงบ้านเลิงใต้ หมู่ที่ ๓	๑ โครงการ	๓,๐๐๐,๐๐๐	๓,๐๐๐,๐๐๐	๓,๐๐๐,๐๐๐	๓,๐๐๐,๐๐๐	๓,๐๐๐,๐๐๐	ปริมาณดินที่ได้รับการขุดลอก	แก้ไขปัญหาการขาดแคลนน้ำในการทำเกษตร	กรมส่งเสริมชลประทาน, กรมทรัพยากรน้ำอื่นๆ
๑๐	โครงการขุดลอกหนองเบญ บ้านน้ำจ้อย หมู่ที่ ๖	เพื่อขุดลอกหนองเบญ บ้านน้ำจ้อย หมู่ที่ ๖	๑ โครงการ	๔,๐๐๐,๐๐๐	๔,๐๐๐,๐๐๐	๔,๐๐๐,๐๐๐	๔,๐๐๐,๐๐๐	๔,๐๐๐,๐๐๐	ปริมาณดินที่ได้รับการขุดลอก	แก้ไขปัญหาการขาดแคลนน้ำในการทำเกษตร	กรมส่งเสริมชลประทาน, กรมทรัพยากรน้ำอื่นๆ
๑๑	โครงการขุดลอกหนองบึงบัว บ้านเลิงใต้ หมู่ที่ ๗	เพื่อขุดลอกหนองบึงบัว บ้านเลิงใต้ หมู่ที่ ๗	๑ โครงการ	๔,๐๐๐,๐๐๐	๔,๐๐๐,๐๐๐	๔,๐๐๐,๐๐๐	๔,๐๐๐,๐๐๐	๔,๐๐๐,๐๐๐	ปริมาณดินที่ได้รับการขุดลอก	แก้ไขปัญหาการขาดแคลนน้ำในการทำเกษตร	กรมส่งเสริมชลประทาน, กรมทรัพยากรน้ำอื่นๆ
๑๒	โครงการขุดลอกชีหลง บ้านเลิงบัว หมู่ที่ ๔	เพื่อขุดลอกชีหลง บ้านเลิงบัว หมู่ที่ ๔	๑ โครงการ	๓,๐๐๐,๐๐๐	๓,๐๐๐,๐๐๐	๓,๐๐๐,๐๐๐	๓,๐๐๐,๐๐๐	๓,๐๐๐,๐๐๐	ปริมาณดินที่ได้รับการขุดลอก	แก้ไขปัญหาการขาดแคลนน้ำในการทำเกษตร	กรมส่งเสริมชลประทาน, กรมทรัพยากรน้ำอื่นๆ
๑๓	โครงการขุดลอกกุดโง้งบ้านเลิงบัว หมู่ที่ ๔	เพื่อขุดลอกกุดโง้งบ้านเลิงบัว หมู่ที่ ๔	๑ โครงการ	๕,๐๐๐,๐๐๐	๕,๐๐๐,๐๐๐	๕,๐๐๐,๐๐๐	๕,๐๐๐,๐๐๐	๕,๐๐๐,๐๐๐	ปริมาณดินที่ได้รับการขุดลอก	แก้ไขปัญหาการขาดแคลนน้ำในการทำเกษตร	กรมส่งเสริมชลประทาน, กรมทรัพยากรน้ำอื่นๆ

๒. บัญชีโครงการพัฒนาท้องถิ่น

แบบ ผ ๐๒/๒

รายละเอียดโครงการพัฒนา
แผนพัฒนาท้องถิ่น (พ.ศ.๒๕๖๖ – ๒๕๗๐)
สำหรับ โครงการที่เกินศักยภาพขององค์กรปกครองส่วนท้องถิ่นที่ใช้สำหรับการประสานแผนพัฒนาท้องถิ่น
องค์การบริหารส่วนตำบลเลิงใต้

ก. ยุทธศาสตร์จังหวัดที่ ๑ ส่งเสริมและพัฒนาการผลิตภาคเกษตรเพื่อสร้างรายได้กับเกษตรกร

ข. ยุทธศาสตร์การพัฒนาขององค์กรปกครองส่วนท้องถิ่นในเขตจังหวัดที่ ๓ การพัฒนาโครงสร้างการผลิตและสร้างความมั่นคงทางเศรษฐกิจในท้องถิ่น

๑. ยุทธศาสตร์การพัฒนาด้านโครงสร้างพื้นฐานและสาธารณูปโภค

๑.๓ แผนงานการเกษตร

ที่	โครงการ	วัตถุประสงค์	เป้าหมาย (ผลผลิตของ โครงการ)	ค่าเป้าหมาย					ตัวชี้วัด (KPI)	ผลที่คาดว่าจะ ได้รับ	หน่วยงาน รับผิดชอบ หลักหลัก
				๒๕๖๖ (บาท)	๒๕๖๗ (บาท)	๒๕๖๘ (บาท)	๒๕๖๙ (บาท)	๒๕๗๐ (บาท)			
๑๔	โครงการขุดลอกหนองห้วยคำ บ้านเลิงบัว หมู่ที่ ๔	เพื่อขุดลอกหนองห้วยคำ บ้านเลิงบัว หมู่ที่ ๔	๑ โครงการ	๓,๐๐๐,๐๐๐	๓,๐๐๐,๐๐๐	๓,๐๐๐,๐๐๐	๓,๐๐๐,๐๐๐	๓,๐๐๐,๐๐๐	ปริมาณดินที่ได้รับการขุดลอก	แก้ไขปัญหาการขาดแคลนน้ำในการทำเกษตร	กรมส่งเสริมชลประทาน, กรมทรัพยากรน้ำอื่นๆ
๑๕	โครงการขุดลอกหนองเลิงเปลือย บ้านเลิงบัว หมู่ที่ ๔	เพื่อขุดลอกหนองเลิงเปลือย บ้านเลิงบัว หมู่ที่ ๔	๑ โครงการ	๑๐,๐๐๐,๐๐๐	๑๐,๐๐๐,๐๐๐	๑๐,๐๐๐,๐๐๐	๑๐,๐๐๐,๐๐๐	๑๐,๐๐๐,๐๐๐	ปริมาณดินที่ได้รับการขุดลอก	แก้ไขปัญหาการขาดแคลนน้ำในการทำเกษตร	กรมส่งเสริมชลประทาน, กรมทรัพยากรน้ำอื่นๆ
๑๖	โครงการขุดลอกห้วยน้อยบ้านเลิงใต้ หมู่ที่ ๗	เพื่อขุดลอกห้วยน้อยบ้านเลิงใต้ หมู่ที่ ๗	๑ โครงการ	๓,๐๐๐,๐๐๐	๓,๐๐๐,๐๐๐	๓,๐๐๐,๐๐๐	๓,๐๐๐,๐๐๐	๓,๐๐๐,๐๐๐	ปริมาณดินที่ได้รับการขุดลอก	แก้ไขปัญหาการขาดแคลนน้ำในการทำเกษตร	กรมส่งเสริมชลประทาน, กรมทรัพยากรน้ำอื่นๆ
๑๗	โครงการขุดลอกโคกตาดสะแก บ้านหนองหอย หมู่ที่ ๑๐	เพื่อขุดลอกโคกตาดสะแก บ้านหนองหอย หมู่ที่ ๑๐	๑ โครงการ	๘,๐๐๐,๐๐๐	๘,๐๐๐,๐๐๐	๘,๐๐๐,๐๐๐	๘,๐๐๐,๐๐๐	๘,๐๐๐,๐๐๐	ปริมาณดินที่ได้รับการขุดลอก	แก้ไขปัญหาการขาดแคลนน้ำในการทำเกษตร	กรมส่งเสริมชลประทาน, กรมทรัพยากรน้ำอื่นๆ
๑๘	โครงการขุดลอกลำห้วยเชียงสง บ้านเชียงสง หมู่ที่ ๘,	เพื่อขุดลอกลำห้วยเชียงสง บ้านเชียงสง หมู่ที่ ๘,	๑ โครงการ	๑๐,๐๐๐,๐๐๐	๑๐,๐๐๐,๐๐๐	๑๐,๐๐๐,๐๐๐	๑๐,๐๐๐,๐๐๐	๑๐,๐๐๐,๐๐๐	ปริมาณดินที่ได้รับการขุดลอก	แก้ไขปัญหาการขาดแคลนน้ำในการทำเกษตร	กรมส่งเสริมชลประทาน, กรมทรัพยากรน้ำอื่นๆ

.๒. บัญชีโครงการพัฒนาท้องถิ่น

แบบ ผ ๐๒/๒

รายละเอียดโครงการพัฒนา
แผนพัฒนาท้องถิ่น (พ.ศ.๒๕๖๖ – ๒๕๗๐)
สำหรับ โครงการที่เกินศักยภาพขององค์กรปกครองส่วนท้องถิ่นที่ใช้สำหรับการประสานแผนพัฒนาท้องถิ่น
องค์การบริหารส่วนตำบลเลิงใต้

ก. ยุทธศาสตร์จังหวัดที่ ๑ ส่งเสริมและพัฒนาการผลิตภาคเกษตรเพื่อสร้างรายได้กับเกษตรกร

ข. ยุทธศาสตร์การพัฒนาขององค์กรปกครองส่วนท้องถิ่นในเขตจังหวัดที่ ๓ การพัฒนาโครงสร้างการผลิตและสร้างความมั่นคงทางเศรษฐกิจในท้องถิ่น

๑. ยุทธศาสตร์การพัฒนาด้านโครงสร้างพื้นฐานและสาธารณูปโภค

๑.๓ แผนงานการเกษตร

ที่	โครงการ	วัตถุประสงค์	เป้าหมาย (ผลผลิตของ โครงการ)	ค่าเป้าหมาย					ตัวชี้วัด (KPI)	ผลที่คาดว่าจะ ได้รับ	หน่วยงาน รับผิดชอบ หลักหลัก
				๒๕๖๖ (บาท)	๒๕๖๗ (บาท)	๒๕๖๘ (บาท)	๒๕๖๙ (บาท)	๒๕๗๐ (บาท)			
๑๙	โครงการขุดลอกลำห้วยเชียงสง บ้านหนองหอย หมู่ที่ ๑๐	เพื่อขุดลอกลำห้วยเชียงสง บ้านหนองหอย หมู่ที่ ๑๐	๑ โครงการ	๑๐,๐๐๐,๐๐๐	๑๐,๐๐๐,๐๐๐	๑๐,๐๐๐,๐๐๐	๑๐,๐๐๐,๐๐๐	๑๐,๐๐๐,๐๐๐	ปริมาณดินที่ได้รับการขุดลอก	แก้ไขปัญหาการขาดแคลนน้ำในการทำเกษตร	กรมส่งเสริมชลประทาน, กรมทรัพยากรน้ำอื่นๆ
๒๐	โครงการขุดลอกลำห้วยเชียงสง บ้านโนนรัง หมู่ที่ ๒	เพื่อขุดลอกลำห้วยเชียงสง บ้านโนนรัง หมู่ที่ ๒	๑ โครงการ	๑๐,๐๐๐,๐๐๐	๑๐,๐๐๐,๐๐๐	๑๐,๐๐๐,๐๐๐	๑๐,๐๐๐,๐๐๐	๑๐,๐๐๐,๐๐๐	ปริมาณดินที่ได้รับการขุดลอก	แก้ไขปัญหาการขาดแคลนน้ำในการทำเกษตร	กรมส่งเสริมชลประทาน, กรมทรัพยากรน้ำอื่นๆ
๒๑	โครงการก่อสร้างสถานีสูบน้ำด้วยไฟฟ้า ทำวัดบ้านเลิงใต้ หมู่ที่ ๓ พร้อมระบบคลองส่งน้ำ	เพื่อก่อสร้างสถานีสูบน้ำด้วยไฟฟ้า บ้านเลิงใต้ หมู่ที่ ๓ พร้อมระบบคลองส่งน้ำ	๑ โครงการ	๑๒,๐๐๐,๐๐๐	๑๒,๐๐๐,๐๐๐	๑๒,๐๐๐,๐๐๐	๑๒,๐๐๐,๐๐๐	๑๒,๐๐๐,๐๐๐	จำนวนสถานีสูบน้ำใหม่ที่ได้รับการก่อสร้าง	ประชาชนมีน้ำที่ใช้ในการทำเกษตร	อบจ,กรมส่งเสริมชลประทาน,อื่นๆ
๒๒	โครงการก่อสร้างสถานีสูบน้ำด้วยไฟฟ้า ทำชี้เหล็กพร้อมระบบคลองส่งน้ำ บ้านโนนรัง หมู่ที่ ๒	เพื่อก่อสร้างสถานีสูบน้ำด้วยไฟฟ้าทำชี้เหล็กพร้อมระบบคลองส่งน้ำบ้านโนนรังหมู่ที่ ๒	๑ โครงการ	๑๔,๐๐๐,๐๐๐	๑๔,๐๐๐,๐๐๐	๑๔,๐๐๐,๐๐๐	๑๔,๐๐๐,๐๐๐	๑๔,๐๐๐,๐๐๐	จำนวนสถานีสูบน้ำใหม่ที่ได้รับการก่อสร้าง	ประชาชนมีน้ำที่ใช้ในการทำเกษตร	อบจ,กรมส่งเสริมชลประทาน,อื่นๆ
๒๓	โครงการก่อสร้างสถานีสูบน้ำด้วยไฟฟ้า บ้านโนนหนองหอย หมู่ที่ ๑๑	เพื่อก่อสร้างสถานีสูบน้ำด้วยไฟฟ้า บ้านโนนหนองหอย หมู่ที่ ๑๑	๑ โครงการ	๑๒,๐๐๐,๐๐๐	๑๒,๐๐๐,๐๐๐	๑๒,๐๐๐,๐๐๐	๑๒,๐๐๐,๐๐๐	๑๒,๐๐๐,๐๐๐	จำนวนสถานีสูบน้ำใหม่ที่ได้รับการก่อสร้าง	ประชาชนมีน้ำที่ใช้ในการทำเกษตร	อบจ,กรมส่งเสริมชลประทาน,อื่นๆ

๒. บัญชีโครงการพัฒนาท้องถิ่น

แบบ ผ ๐๒/๒

รายละเอียดโครงการพัฒนา
แผนพัฒนาท้องถิ่น (พ.ศ.๒๕๖๖ – ๒๕๗๐)
สำหรับ โครงการที่เกินศักยภาพขององค์กรปกครองส่วนท้องถิ่นที่ใช้สำหรับการประสานแผนพัฒนาท้องถิ่น
องค์การบริหารส่วนตำบลเลิงใต้

ก. ยุทธศาสตร์จังหวัดที่ ๑ ส่งเสริมและพัฒนาการผลิตภาคเกษตรเพื่อสร้างรายได้กับเกษตรกร

ข. ยุทธศาสตร์การพัฒนาขององค์กรปกครองส่วนท้องถิ่นในเขตจังหวัดที่ ๓ การพัฒนาโครงสร้างการผลิตและสร้างความมั่นคงทางเศรษฐกิจในท้องถิ่น

๑. ยุทธศาสตร์การพัฒนาด้านโครงสร้างพื้นฐานและสาธารณูปโภค

๑.๓ แผนงานการเกษตร

ที่	โครงการ	วัตถุประสงค์	เป้าหมาย (ผลผลิตของ โครงการ)	ค่าเป้าหมาย					ตัวชี้วัด (KPI)	ผลที่คาดว่าจะ ได้รับ	หน่วยงาน รับผิดชอบ หลักหลัก
				๒๕๖๖ (บาท)	๒๕๖๗ (บาท)	๒๕๖๘ (บาท)	๒๕๖๙ (บาท)	๒๕๗๐ (บาท)			
๒๔	โครงการปรับปรุงซ่อมแซมสถานีสูบน้ำ คลองส่งน้ำสถานีสูบน้ำ บ้านเลิงใต้ หมู่ที่ ๓	เพื่อปรับปรุงซ่อมแซมสถานี สูบน้ำคลองส่งน้ำสถานีสูบ น้ำบ้านเลิงใต้ หมู่ที่ ๓	๑ โครงการ	๒,๐๐๐,๐๐๐	๒,๐๐๐,๐๐๐	๒,๐๐๐,๐๐๐	๒,๐๐๐,๐๐๐	๒,๐๐๐,๐๐๐	จำนวนสถานีสูบ น้ำที่ได้รับการ ปรับปรุง	ประชาชนมีน้ำ ที่ใช้ในการทำ การเกษตร	อบจ,กรม ส่งเสริม ชลประทาน อื่นๆ
๒๕	โครงการปรับปรุงซ่อมแซมสถานีสูบน้ำ คลองส่งน้ำสถานีสูบน้ำ บ้านน้ำจ้อย หมู่ที่ ๖	เพื่อปรับปรุงซ่อมแซมสถานี สูบน้ำคลองส่งน้ำสถานีสูบ น้ำบ้านน้ำจ้อย หมู่ที่ ๖	๑ โครงการ	๒,๐๐๐,๐๐๐	๒,๐๐๐,๐๐๐	๒,๐๐๐,๐๐๐	๒,๐๐๐,๐๐๐	๒,๐๐๐,๐๐๐	จำนวนสถานีสูบ น้ำที่ได้รับการ ปรับปรุง	ประชาชนมีน้ำ ที่ใช้ในการทำ การเกษตร	อบจ,กรม ส่งเสริม ชลประทาน อื่นๆ
๒๖	โครงการปรับปรุงซ่อมแซมสถานีสูบน้ำ คลองส่งน้ำสถานีสูบน้ำ บ้านน้ำจ้อย หมู่ที่ ๙	เพื่อปรับปรุงซ่อมแซมสถานี สูบน้ำคลองส่งน้ำสถานีสูบ น้ำบ้านน้ำจ้อย หมู่ที่ ๙	๑ โครงการ	๒,๐๐๐,๐๐๐	๒,๐๐๐,๐๐๐	๒,๐๐๐,๐๐๐	๒,๐๐๐,๐๐๐	๒,๐๐๐,๐๐๐	จำนวนสถานีสูบ น้ำที่ได้รับการ ปรับปรุง	ประชาชนมีน้ำ ที่ใช้ในการทำ การเกษตร	อบจ,กรม ส่งเสริม ชลประทาน อื่นๆ
๒๗	โครงการปรับปรุงซ่อมแซมสถานีสูบน้ำ คลองส่งน้ำสถานีสูบน้ำบ้านหนองหอย หมู่ที่ ๑๐	เพื่อปรับปรุงซ่อมแซมสถานี สูบน้ำคลองส่งน้ำสถานีสูบ น้ำบ้านหนองหอย หมู่ที่ ๑๐	๑ โครงการ	๒,๐๐๐,๐๐๐	๒,๐๐๐,๐๐๐	๒,๐๐๐,๐๐๐	๒,๐๐๐,๐๐๐	๒,๐๐๐,๐๐๐	จำนวนสถานีสูบ น้ำที่ได้รับการ ปรับปรุง	ประชาชนมีน้ำ ที่ใช้ในการทำ การเกษตร	อบจ,กรม ส่งเสริม ชลประทาน อื่นๆ

บัญชีครุภัณฑ์
แผนพัฒนาท้องถิ่น (พ.ศ.๒๕๖๖ – ๒๕๗๐)
องค์การบริหารส่วนตำบลเลิงใต้

แบบ ผ ๐๓

ที่	แผนงาน	หมวด	ประเภท	เป้าหมาย (ผลผลิตของครุภัณฑ์)	งบประมาณและที่ผ่านมา					หน่วยงาน รับผิดชอบ
					๒๕๖๖ (บาท)	๒๕๖๗ (บาท)	๒๕๖๘ (บาท)	๒๕๖๙ (บาท)	๒๕๗๐ (บาท)	
๑	งานบริหารงานทั่วไป	ครุภัณฑ์	ครุภัณฑ์สำนักงาน	เครื่องปรับอากาศแบบแขวน ขนาด ๓๒,๐๐๐ บีทียู จำนวน ๑ เครื่อง	๔๒,๓๐๐	๔๒,๓๐๐	๔๒,๓๐๐	๔๒,๓๐๐	๔๒,๓๐๐	สำนักปลัด
๒	งานบริหารงานทั่วไป	ครุภัณฑ์	ครุภัณฑ์สำนักงาน,	ตู้เหล็กแบบ ๒ บาน จำนวน ๔ หลัง	๒๓,๖๐๐	๒๓,๖๐๐	๒๓,๖๐๐	๒๓,๖๐๐	๒๓,๖๐๐	สำนักปลัด
๓	งานบริหารงานทั่วไป	ครุภัณฑ์	ครุภัณฑ์สำนักงาน	โต๊ะทำงาน ราคาตัวละ ๕,๐๐๐ บาท จำนวน ๖ ตัว	๓๐,๐๐๐	๓๐,๐๐๐	๓๐,๐๐๐	๓๐,๐๐๐	๓๐,๐๐๐	สำนักปลัด
๔	งานบริหารงานทั่วไป	ครุภัณฑ์	ครุภัณฑ์สำนักงาน,	เก้าอี้ทำงาน ราคาตัวละ ๔,๒๐๐ บาท จำนวน ๔ ตัว	๑๖,๘๐๐	๑๖,๘๐๐	๑๖,๘๐๐	๑๖,๘๐๐	๑๖,๘๐๐	สำนักปลัด
๕	งานบริหารงานทั่วไป	ครุภัณฑ์	ครุภัณฑ์สำนักงาน	เต็นท์ผ้าใบ ขนาด ๔*๘ เมตร ราคา ๒๘,๐๐๐ บาท จำนวน ๒ หลัง	๕๖,๐๐๐	๕๖,๐๐๐	๕๖,๐๐๐	๕๖,๐๐๐	๕๖,๐๐๐	สำนักปลัด
๖	งานบริหารงานทั่วไป	ครุภัณฑ์	ครุภัณฑ์สำนักงาน	ชุดรับแขก จำนวน ๑ ชุด	๒๒,๐๐๐	๒๒,๐๐๐	๒๒,๐๐๐	๒๒,๐๐๐	๒๒,๐๐๐	สำนักปลัด
๗	งานบริหารงานทั่วไป	ครุภัณฑ์	ครุภัณฑ์สำนักงาน	โต๊ะพับเอนกประสงค์ ขนาด ๗๕* ๑๘๐*๗๕ ราคา ๕,๐๐๐ บาท จำนวน ๔ ตัว	๒๐,๐๐๐	๒๐,๐๐๐	๒๐,๐๐๐	๒๐,๐๐๐	๒๐,๐๐๐	สำนักปลัด
๘	งานบริหารงานทั่วไป	ครุภัณฑ์	ครุภัณฑ์สำนักงาน	เก้าอี้พลาสติก ๓๐๐ บาท จำนวน ๑๐๐ ตัว	๓๐,๐๐๐	๓๐,๐๐๐	๓๐,๐๐๐	๓๐,๐๐๐	๓๐,๐๐๐	สำนักปลัด
๙	งานบริหารงานทั่วไป	ครุภัณฑ์	ครุภัณฑ์งานบ้าน งานครัว	เครื่องตัดหญ้าแบบข้อแข็ง จำนวน ๑ เครื่อง	๙,๕๐๐	๙,๕๐๐	๙,๕๐๐	๙,๕๐๐	๙,๕๐๐	สำนักปลัด
๑๐	งานบริหารงานทั่วไป	ครุภัณฑ์	ครุภัณฑ์ คอมพิวเตอร์	เครื่องคอมพิวเตอร์ สำหรับงาน ประมวลผล แบบที่ ๑ ราคาเครื่องละ ๒๒,๐๐๐ บาท จำนวน ๒ เครื่อง	๔๔,๐๐๐	๔๔,๐๐๐	๔๔,๐๐๐	๔๔,๐๐๐	๔๔,๐๐๐	สำนักปลัด กองคลัง

ส่วนที่ ๔ การติดตามและประเมินผล

การติดตามและประเมินผล

ตามระเบียบกระทรวงมหาดไทยว่าด้วยการจัดทำแผนพัฒนาขององค์กรปกครองส่วนท้องถิ่น พ.ศ. ๒๕๔๘ และที่แก้ไขเพิ่มเติมถึง (ฉบับที่ ๓) พ.ศ. ๒๕๖๑ หมวด ๖ ข้อ ๒๘ และ ข้อ ๒๙ การติดตามและประเมินผลแผนพัฒนาท้องถิ่น กำหนดให้องค์กรปกครองส่วนท้องถิ่นต้องมีการติดตามและประเมินผล แผนพัฒนาท้องถิ่นนั้น คณะกรรมการติดตามและประเมินผลร่วมกับคณะทำงานติดตามและประเมินผล ดำเนินการศึกษาแนวทาง วิธีการในการติดตามและประเมินผลแผนพัฒนาท้องถิ่น เพื่อนำมาเป็นแนวทาง ในการดำเนินการติดตามและประเมินผลแผนพัฒนาท้องถิ่นขององค์การบริหารส่วนตำบลเลิงใต้ การศึกษาดังกล่าวได้ดำเนินการตามแนวทาง คือ

แนวทางการพิจารณาการติดตามและประเมินผลแผนพัฒนาท้องถิ่นตามระเบียบกระทรวงมหาดไทยว่าด้วยการจัดทำแผนพัฒนาขององค์กรปกครองส่วนท้องถิ่น พ.ศ. ๒๕๔๘ และที่แก้ไขเพิ่มเติมถึง (ฉบับที่ ๓) พ.ศ. ๒๕๖๑ หมวด ๖ ข้อ ๒๘ และ ข้อ ๒๙ เป็นแบบที่กำหนดให้คณะกรรมการติดตาม และประเมินผลแผนพัฒนาท้องถิ่น ดำเนินการให้คะแนนตามเกณฑ์ที่กำหนดไว้ ซึ่งเป็นส่วนหนึ่งของการติดตาม และประเมินผลแผนพัฒนาท้องถิ่น โดยดำเนินการให้แล้วเสร็จภายในหกสัปดาห์ นับแต่วันที่ประกาศใช้ งบประมาณรายจ่าย มีรายละเอียดดังนี้

๔.๑ การติดตามและประเมินผลยุทธศาสตร์

แนวทางการพิจารณาการติดตามและประเมินผลยุทธศาสตร์เพื่อความสอดคล้องแผนพัฒนาท้องถิ่น ประกอบด้วย

- ๑.๑ ข้อมูลสภาพทั่วไปและข้อมูลพื้นฐานขององค์กรปกครองส่วนท้องถิ่น ๒๐ คะแนน
- ๑.๒ การวิเคราะห์สถานการณ์และศักยภาพ ๒๐ คะแนน
- ๑.๓ ยุทธศาสตร์ ๖๐ คะแนน ประกอบด้วย
 - (๑) ยุทธศาสตร์ขององค์กรปกครองส่วนท้องถิ่น ๑๐ คะแนน
 - (๒) ยุทธศาสตร์ขององค์กรปกครองส่วนท้องถิ่นในเขตจังหวัด ๑๐ คะแนน
 - (๓) ยุทธศาสตร์จังหวัด ๑๐ คะแนน
 - (๔) วิสัยทัศน์ ๕ คะแนน
 - (๕) กลยุทธ์ ๕ คะแนน
 - (๖) เป้าประสงค์ของแต่ละประเด็นกลยุทธ์ ๕ คะแนน
 - (๗) จุดยืนทางยุทธศาสตร์ ๕ คะแนน
 - (๘) แผนงาน ๕ คะแนน
 - (๙) ความเชื่อมโยงของยุทธศาสตร์ในภาพรวม ๕ คะแนน

คะแนนรวม ๑๐๐ คะแนน เกณฑ์ที่ควรได้เพื่อให้เกิดความสอดคล้องและขับเคลื่อน การพัฒนาท้องถิ่นขององค์กรปกครองส่วนท้องถิ่น ไม่ควรน้อยกว่าร้อยละ ๘๐ (๘๐ คะแนน)

**แนวทางการพิจารณาการติดตามและประเมินผลยุทธศาสตร์เพื่อความสอดคล้อง
แผนพัฒนาท้องถิ่นขององค์กรปกครองส่วนท้องถิ่น**

ประเด็นการพิจารณา	คะแนน
๑.ข้อมูลสภาพทั่วไปและข้อมูลพื้นฐานขององค์กรปกครองส่วนท้องถิ่น	๒๐
๒.การวิเคราะห์สภาพการณ์และศักยภาพ	๒๐
๓.ยุทธศาสตร์ ประกอบด้วย	๖๐
๓.๑ ยุทธศาสตร์ขององค์กรปกครองส่วนท้องถิ่น	(๑๐)
๓.๒ ยุทธศาสตร์ขององค์กรปกครองส่วนท้องถิ่นในเขตจังหวัด	(๑๐)
๓.๓ ยุทธศาสตร์จังหวัด	(๑๐)
๓.๔ วิสัยทัศน์	(๕)
๓.๕ กลยุทธ์	(๕)
๓.๖ เป้าประสงค์ของแต่ละประเด็นกลยุทธ์	(๕)
๓.๗ จุดยืนทางยุทธศาสตร์	(๕)
๓.๘ แผนงาน	(๕)
๓.๙ ความเชื่อมโยงของยุทธศาสตร์ในภาพรวม	(๕)
รวมคะแนน	๑๐๐

**แนวทางเบื้องต้นในการให้คะแนนทางการพิจารณาการติดตามและประเมินผลยุทธศาสตร์เพื่อความ
สอดคล้องแผนพัฒนาท้องถิ่นขององค์กรปกครองส่วนท้องถิ่น**

ประเด็นการพิจารณา	รายละเอียดหลักเกณฑ์	คะแนนเต็ม	คะแนนที่ได้
๑..ข้อมูลสภาพทั่วไปและ ข้อมูลพื้นฐานขององค์กร ปกครองส่วนท้องถิ่น	ควรประกอบด้วยข้อมูลดังนี้ (๑) ข้อมูลเกี่ยวกับด้านกายภาพ เช่น ที่ตั้งของหมู่บ้าน/ชุมชน/ ตำบล ลักษณะลักษณะภูมิประเทศ ลักษณะภูมิอากาศ ลักษณะ ของดิน ลักษณะของแหล่งน้ำ ลักษณะของไม้/ป่าไม้ ฯลฯ ด้านการเมือง/การ ปกครอง เช่น เขตการปกครอง การเลือกตั้ง ฯลฯ	๒๐ (๓)	
	(๒) ข้อมูลเกี่ยวกับด้านการเมือง/การปกครอง เช่น เขตการ ปกครองการ เลือกตั้ง ฯลฯ ประชากร เช่น ข้อมูลเกี่ยวกับจำนวน ประชากร และช่วง อายุและจำนวนประชากร ฯลฯ	(๒)	
	(๓) ข้อมูลเกี่ยวกับสภาพทางสังคม เช่น การศึกษา สาธารณสุข อาชญากรรม ยาเสพติด การสังคมสงเคราะห์ ฯลฯ	(๒)	
	(๔) ข้อมูลเกี่ยวกับระบบบริการพื้นฐาน เช่น การคมนาคมขนส่ง การ ไฟฟ้า การประปา โทรศัพท์ ฯลฯ	(๒)	
	(๕) ข้อมูลเกี่ยวกับระบบเศรษฐกิจ เช่น การเกษตร การประมง การปศุ สัตว์ การบริการ การท่องเที่ยว อุตสาหกรรม การพาณิชย์/ กลุ่มอาชีพ แรงงาน ฯลฯ	(๒)	
	(๖) ข้อมูลเกี่ยวกับศาสนา ประเพณี วัฒนธรรม เช่น การนับถือ ศาสนา ประเพณีและงานประจำปี ภูมิปัญญาท้องถิ่น ภาษาถิ่น สินค้าพื้นเมือง และของที่ระลึก ฯลฯ และอื่นๆ	(๒)	

ประเด็นการพิจารณา	รายละเอียดหลักเกณฑ์	คะแนนเต็ม	คะแนนที่ได้
	(๗) ข้อมูลเกี่ยวกับทรัพยากรธรรมชาติ เช่น น้ำ ป่าไม้ ภูเขา คุณภาพของทรัพยากรธรรมชาติ ฯลฯ	(๒)	
	(๘) การสำรวจและจัดเก็บข้อมูลเพื่อการจัดทำแผนพัฒนาท้องถิ่น หรือการใช้ข้อมูล จปฐ.	(๒)	
	(๙) การประชุมประชาคมท้องถิ่น รูปแบบวิธีการ และการดำเนินการประชุมประชาคมท้องถิ่น โดยใช้กระบวนการ ร่วมคิด ร่วมทำ ร่วมตัดสินใจ ร่วมตรวจสอบ ร่วมรับประโยชน์ ร่วมแก้ปัญหาปรึกษาหารือ แลกเปลี่ยนเรียนรู้ เพื่อแก้ปัญหา สำหรับการพัฒนาท้องถิ่นตามอำนาจหน้าที่ขององค์กรปกครองส่วนท้องถิ่น	(๓)	
๒.การวิเคราะห์สภาพการณ์และศักยภาพ	<p>ควรประกอบด้วยข้อมูลดังนี้</p> <p>(๑)การวิเคราะห์ที่ครอบคลุมความเชื่อมโยง ความสอดคล้อง ยุทธศาสตร์จังหวัด ยุทธศาสตร์การพัฒนาขององค์กรปกครองส่วนท้องถิ่นในเขตจังหวัด ยุทธศาสตร์ขององค์กรปกครองส่วนท้องถิ่น นโยบายของผู้บริหารท้องถิ่น รวมถึงความเชื่อมโยง แผนยุทธศาสตร์ชาติ ๒๐ ปี แผนพัฒนาเศรษฐกิจและสังคมแห่งชาติ และ Thailand ๔.๐</p>	๒๐ (๕)	
	(๒) การวิเคราะห์การใช้ผังเมืองรวมหรือผังเมืองเฉพาะและ การบังคับใช้ผลของการบังคับใช้ สภาพการณ์ที่เกิดขึ้นต่อ การพัฒนาท้องถิ่น	(๓)	
	(๓) การวิเคราะห์ทางสังคม เช่น ด้านแรงงาน การศึกษา สาธารณสุข ความยากจน อาชญากรรม ปัญหายาเสพติด เทคโนโลยี จารีตประเพณี วัฒนธรรม ภูมิปัญญาท้องถิ่น เป็นต้น	(๓)	
	(๔) การวิเคราะห์ทางเศรษฐกิจ ข้อมูลด้านรายได้ครัวเรือน การส่งเสริมอาชีพ กลุ่มอาชีพ กลุ่มทางสังคม การพัฒนาอาชีพและ กลุ่มต่างๆ สภาพทางเศรษฐกิจและความเป็นอยู่ทั่วไป เป็นต้น	(๓)	
	(๕) การวิเคราะห์สิ่งแวดล้อม พื้นที่สีเขียว ธรรมชาติต่างๆ ทางภูมิศาสตร์ กระบวนการหรือสิ่งที่เกิดขึ้น การประติศฐ์ที่มีผล ต่อสิ่งแวดล้อมและการพัฒนา	(๓)	
	(๖) ผลการวิเคราะห์ศักยภาพเพื่อประเมินสถานภาพการพัฒนา ในปัจจุบันและโอกาสการพัฒนาในอนาคตของท้องถิ่น ด้วยเทคนิค SWOT Analysis ที่อาจส่งผลต่อการดำเนินงานได้แก่ S-Strength (จุดแข็ง) W-Weakness (จุดอ่อน) O-Opportunity (โอกาส) และ T-Threat (อุปสรรค)	(๓)	
๓.ยุทธศาสตร์ ๓.๑ยุทธศาสตร์ของ องค์กรปกครองส่วน ท้องถิ่น	ควรประกอบด้วยข้อมูลดังนี้ สอดคล้องกับสภาพสังคม เศรษฐกิจ สิ่งแวดล้อมของท้องถิ่น ประเด็นปัญหาการพัฒนาและแนวทางการพัฒนาที่สอดคล้องกับ ยุทธศาสตร์ขององค์กรปกครองส่วนท้องถิ่น และเชื่อมโยง หลักประชาธิฐ์ แผนยุทธศาสตร์ชาติ ๒๐ ปี แผนพัฒนาเศรษฐกิจ และสังคมแห่งชาติ และ Thailand ๔.๐	๖๐ (๑๐)	
๓.๒ยุทธศาสตร์ของ องค์กรปกครองส่วน ท้องถิ่นในเขต จังหวัด	สอดคล้องและเชื่อมโยงกับสภาพสังคม เศรษฐกิจ สิ่งแวดล้อมของท้องถิ่น และยุทธศาสตร์จังหวัด และเชื่อมโยงหลักประชาธิฐ์ แผนยุทธศาสตร์ชาติ ๒๐ ปี แผนพัฒนาเศรษฐกิจและสังคมแห่งชาติและ Thailand ๔.๐	(๑๐)	
๓.๓ยุทธศาสตร์จังหวัด	สอดคล้องกับยุทธศาสตร์พัฒนากลุ่มจังหวัด ยุทธศาสตร์พัฒนา ภาค แผนพัฒนาเศรษฐกิจและสังคมแห่งชาติ แผนการบริหาร ราชการแผ่นดิน และนโยบายรัฐบาล หลักประชาธิฐ์ แผน ยุทธศาสตร์ชาติ ๒๐ ปี และ Thailand ๔.๐	(๑๐)	

ประเด็นการพิจารณา	รายละเอียดหลักเกณฑ์	คะแนนเต็ม	คะแนนที่ได้
๓.๔ วิสัยทัศน์	วิสัยทัศน์ ซึ่งมีลักษณะแสดงสถานภาพที่องค์กรปกครองส่วนท้องถิ่น ต้องการจะเป็นหรือบรรลุถึงอนาคตอย่างชัดเจน สอดคล้องกับโอกาส และศักยภาพที่เป็นลักษณะเฉพาะขององค์กร ปกครองส่วนท้องถิ่น และสัมพันธ์กับโครงการพัฒนาท้องถิ่น	(๕)	
๓.๕ กลยุทธ์	แสดงให้เห็นช่องทาง วิธีการ ภารกิจหรือสิ่งที่ต้องทำตามอำนาจ หน้าที่ขององค์กรปกครองส่วนท้องถิ่นที่จะนำไปสู่การบรรลุ วิสัยทัศน์ หรือแสดงให้เห็นถึงความชัดเจนในสิ่งที่จะดำเนินการ ให้บรรลุวิสัยทัศน์นั้น	(๕)	
๓.๖ เป้าประสงค์ของแต่ละประเด็นของกลยุทธ์	เป้าประสงค์ของแต่ละประเด็นกลยุทธ์มีความสอดคล้องและ สัมพันธ์กับ ต่อกลยุทธ์ที่จะเกิดขึ้น มุ่งหมายสิ่งหนึ่งสิ่งใดที่ชัดเจน	(๕)	
๓.๗ จุดยืนทางยุทธศาสตร์	ความมุ่งมั่นอันแน่วแน่ในการวางแผนพัฒนาท้องถิ่นเพื่อให้บรรลุ วิสัยทัศน์ขององค์กรปกครองส่วนท้องถิ่น ซึ่งเกิดจากศักยภาพของ พื้นที่จริง ที่จะนำไปสู่ผลสำเร็จทางยุทธศาสตร์	(๕)	
๓.๘ แผนงาน	แผนงานหรือจุดมุ่งหมายเพื่อการพัฒนาในอนาคต กำหนด จุดมุ่งหมาย ในเรื่องใดเรื่องหนึ่งหรือแผนงานที่เกิดจากเป้าประสงค์ตัวชี้วัดค่า เป้าหมาย กลยุทธ์จุดยืนทางยุทธศาสตร์ และ ยุทธศาสตร์ขององค์กร ปกครองส่วนท้องถิ่นที่มีความชัดเจน นำไปสู่การจัดทำโครงการพัฒนา ท้องถิ่นในแผนพัฒนาท้องถิ่น โดยระบุแผนงานและความเชื่อมโยง ดังกล่าว	(๕)	
๓.๙ ความเชื่อมโยงของยุทธศาสตร์ในภาพรวม	ความเชื่อมโยงองค์รวมที่นำไปสู่การพัฒนาท้องถิ่นที่เกิดผลผลิต/ โครงการจากแผนยุทธศาสตร์ชาติ ๒๐ ปี แผนพัฒนาเศรษฐกิจ และ สังคมแห่งชาติ ฉบับที่ ๑๒ Thailand ๔.๐ แผนพัฒนาภาค/ แผนพัฒนา กลุ่มจังหวัด/แผนพัฒนาจังหวัด ยุทธศาสตร์การพัฒนา ขององค์กร ปกครองส่วนท้องถิ่นในเขตจังหวัด และยุทธศาสตร์ของ องค์กรปกครอง ส่วนท้องถิ่น	(๕)	
รวมคะแนน		๑๐๐	

๔.๒ การติดตามและประเมินผลโครงการ

แนวทางการพิจารณาการติดตามและประเมินผลโครงการเพื่อความสอดคล้องแผนพัฒนาท้องถิ่น ประกอบด้วย

๒.๑ การสรุปสถานการณ์การพัฒนา ๑๐ คะแนน

๒.๒ การประเมินผลการนำแผนพัฒนาท้องถิ่นไปปฏิบัติในเชิงประมาณ ๑๐ คะแนน

๒.๓ การประเมินผลการนำแผนพัฒนาท้องถิ่นไปปฏิบัติในเชิงคุณภาพ ๑๐ คะแนน

๒.๔ แผนงานและยุทธศาสตร์การพัฒนา ๑๐ คะแนน

๒.๕ โครงการพัฒนา ๖๐ คะแนน ประกอบด้วย

(๑) ความชัดเจนของชื่อโครงการ ๕ คะแนน

(๒) กำหนดวัตถุประสงค์สอดคล้องกับโครงการ ๕ คะแนน

(๓) เป้าหมาย (ผลผลิตของโครงการ) มีความชัดเจนนำไปสู่การตั้งงบประมาณได้ถูกต้อง ๕ คะแนน

(๔) โครงการมีความสอดคล้องกับแผนยุทธศาสตร์ชาติ ๒๐ ปี ๕ คะแนน

(๕) เป้าหมาย (ผลผลิตของโครงการ) มีความสอดคล้องกับแผนพัฒนาเศรษฐกิจและสังคมแห่งชาติ

ฉบับที่ ๑๒ ๕ คะแนน

- (๖) โครงการมีความสอดคล้องกับ Thailand ๔.๐ ๕ คะแนน
- (๗) โครงการสอดคล้องกับยุทธศาสตร์จังหวัด ๕ คะแนน
- (๘) โครงการแก้ไขปัญหาความยากจนหรือการเสริมสร้างให้ประเทศชาติมั่นคง มั่งคั่ง ยั่งยืน ภายใต้หลักปรัชญา ๕ คะแนน
- (๙) งบประมาณ มีความสอดคล้องกับเป้าหมาย (ผลผลิตของโครงการ) ๕ โครงการ
- (๑๐) มีการประมาณราคาถูกต้องตามหลักวิธีการงบประมาณ ๕ คะแนน
- (๑๑) มีการกำหนดตัวชี้วัด (KPI) และสอดคล้องกับวัตถุประสงค์และผลที่คาดว่าจะได้รับ ๕ คะแนน
- (๑๒) ผลที่คาดว่าจะได้รับ สอดคล้องกับวัตถุประสงค์ ๕ คะแนน
- คะแนนรวม ๑๐๐ คะแนน เกณฑ์ที่ได้เพื่อให้เกิดความสอดคล้องและขับเคลื่อนการพัฒนาท้องถิ่น ไม่น้อยกว่าร้อยละ ๘๐ (๘๐ คะแนน)

แนวทางการพิจารณาการติดตามและประเมินผลโครงการเพื่อความสอดคล้องแผนพัฒนาท้องถิ่นขององค์กรปกครองส่วนท้องถิ่น

ประเด็นการพิจารณา	คะแนน
๑.การสรุปสถานการณ์การพัฒนา	๑๐
๒.การประเมินผลการนำแผนพัฒนาท้องถิ่นไปปฏิบัติในเชิงปริมาณ	๑๐
๓.การประเมินผลการนำแผนพัฒนาท้องถิ่นไปปฏิบัติในเชิงคุณภาพ	๑๐
๔.แผนงานและยุทธศาสตร์การพัฒนา	๑๐
๕.โครงการพัฒนา ประกอบด้วย	๖๐
๕.๑ ความชัดเจนของชื่อโครงการ	(๕)
๕.๒ กำหนดวัตถุประสงค์สอดคล้องกับโครงการ	(๕)
๕.๓ เป้าหมาย (ผลผลิตของโครงการ) มีความชัดเจนนำไปสู่การตั้งงบประมาณได้ถูกต้อง	(๕)
๕.๔ โครงการมีความสอดคล้องกับแผนยุทธศาสตร์ชาติ ๒๐ ปี	(๕)
๕.๕ เป้าหมาย (ผลผลิตของโครงการ) มีความสอดคล้องกับแผนพัฒนาเศรษฐกิจและสังคมแห่งชาติ	(๕)
๕.๖ โครงการมีความสอดคล้องกับ Thailand ๔.๐	(๕)
๕.๗ โครงการสอดคล้องกับยุทธศาสตร์จังหวัด	(๕)
๕.๘ โครงการแก้ไขปัญหาความยากจนหรือการเสริมสร้างให้ประเทศชาติมั่นคง มั่งคั่ง ยั่งยืน ภายใต้หลักปรัชญา	(๕)
๕.๙ งบประมาณ มีความสอดคล้องกับเป้าหมาย (ผลผลิตของโครงการ)	(๕)
๕.๑๐ มีการประมาณราคาถูกต้องตามหลักวิธีการงบประมาณ	(๕)
๕.๑๑ มีการกำหนดตัวชี้วัด (KPI) และสอดคล้องกับวัตถุประสงค์และผลที่คาดว่าจะได้รับ	(๕)
๕.๑๒ ผลที่คาดว่าจะได้รับ สอดคล้องกับวัตถุประสงค์	(๕)
รวมคะแนน	๑๐๐

**แนวทางเบื้องต้นในการให้คะแนนทางการพิจารณาการติดตามและประเมินผลโครงการเพื่อ
สอดคล้องกับแผนพัฒนาท้องถิ่นขององค์กรปกครองส่วนท้องถิ่น**

ประเด็นการพิจารณา	รายละเอียดหลักเกณฑ์	คะแนนเต็ม	คะแนนที่ได้
๑.การสรุปสถานการณ์การพัฒนา	เป็นการวิเคราะห์กรอบการจัดทำยุทธศาสตร์ขององค์กรปกครองส่วนท้องถิ่น (ใช้การวิเคราะห์ SWOT Analysis / Demand (Demand Analysis) / Global Demand และ Trend ปัจจัย และสถานการณ์การเปลี่ยนแปลงที่มีผลต่อการพัฒนา อย่างน้อย ต้องประกอบด้วย การวิเคราะห์ศักยภาพด้านเศรษฐกิจ, ด้านสังคม, ด้านทรัพยากรธรรมชาติและสิ่งแวดล้อม)	๑๐	
๒.การประเมินผลการนำแผนพัฒนาท้องถิ่นไปปฏิบัติในเชิงปริมาณ	๑) การควบคุมที่มีการใช้ตัวเลขต่างๆ เพื่อนำมาใช้วัดผลในเชิงปริมาณ เช่น การวัดจำนวนโครงการ กิจกรรม งานต่างๆ ก็คือ ผลผลิตนั่นเองว่าเป็นไปตามที่ตั้งเป้าหมายเอาไว้หรือไม่ จำนวนที่ ดำเนินการจริงตามที่ได้กำหนดไว้เท่าไร จำนวนที่ไม่สามารถ ดำเนินการได้มีจำนวนเท่าไร สามารถอธิบายได้ตามหลัก ประสิทธิภาพ (Efficiency) ของการพัฒนาท้องถิ่นตามอำนาจหน้าที่ที่ได้กำหนดไว้ ๒) วิเคราะห์ผล กระทบ/สิ่งที่กระทบ (Impact) โครงการที่ ดำเนินการในเชิงปริมาณ (Quantitative)	๑๐	
๓.การประเมินผลการนำแผนพัฒนาท้องถิ่นไปปฏิบัติในเชิงคุณภาพ	๑) การประเมินประสิทธิผลของแผนพัฒนาในเชิงคุณภาพคือ การนำเอาเทคนิคต่างๆ มาใช้เพื่อวัดว่าภารกิจ โครงการ กิจกรรม งานต่างๆ ที่ ดำเนินการในพื้นที่นั้นๆ ตรงต่อความต้องการของ ประชาชนหรือไม่ และเป็นไปตามอำนาจหน้าที่หรือไม่ ประชาชน พึงพอใจหรือไม่ สิ่งของ วัสดุ ครุภัณฑ์ การดำเนินการต่างๆ มีสภาพหรือลักษณะถูกต้อง คงทนถาวร สามารถใช้ได้ตาม วัตถุประสงค์ หรือไม่ ซึ่งเป็น ไป ต่ ม หลัก ประสิทธิภาพ (Effectiveness) ผลการปฏิบัติราชการที่บรรลุวัตถุประสงค์ และเป้าหมายของแผนการปฏิบัติราชการตามที่ได้รับงบประมาณ มา ดำเนินการ รวมถึงสามารถเทียบเคียงกับส่วนราชการหรือ หน่วยงาน ๒) วิเคราะห์ผล กระทบ/สิ่งที่กระทบ (Impact) โครงการที่ ดำเนินการในเชิงคุณภาพ (Qualitative)	๑๐	
4.แผนงานและยุทธศาสตร์การพัฒนา	๑) วิเคราะห์แผนงาน งาน ที่เกิดจากด้านต่างๆ มีความสอดคล้อง กับ ยุทธศาสตร์ขององค์กรปกครองส่วนท้องถิ่นในมิติต่างๆ จนนำไปสู่การจัดทำโครงการพัฒนาท้องถิ่นโดยใช้ SWOT Analysis / Demand (Demand Analysis) / Global (Demand /Trend) หรือหลักการบูรณาการ (Integration) กับองค์กรปกครองส่วนท้องถิ่นที่มีพื้นที่ติดต่อกัน ๒) วิเคราะห์แผนงาน งาน ที่เกิดจากด้านต่างๆ ที่สอดคล้องกับ การแก้ไขปัญหาความยากจน หลักปรัชชาัฐ	๑๐	
๕.โครงการพัฒนา ๕.๑ ความชัดเจนของชื่อโครงการ	ควรประกอบด้วยข้อมูลดังนี้ เป็นโครงการที่มีวัตถุประสงค์สนองต่อแผนยุทธศาสตร์การพัฒนา ขององค์กรปกครองส่วนท้องถิ่นและดำเนินการเพื่อให้การพัฒนา บรรลุตามวิสัยทัศน์ขององค์กรปกครองส่วนท้องถิ่นที่กำหนดไว้ ชื่อโครงการมีความชัดเจน มุ่งไปเรื่องใดเรื่องหนึ่ง อ่านแล้วเข้าใจได้ว่าจะพัฒนาอะไรในอนาคต	๖๐ (๕)	
๕.๒กำหนดวัตถุประสงค์สอดคล้องกับโครงการ	วัตถุประสงค์ชัดเจน (Clear objective) โครงการต้องกำหนดวัตถุประสงค์สอดคล้องกับความเป็นมาของโครงการ สอดคล้องกับหลักการและเหตุผล วิธีการดำเนินงานต้องสอดคล้องกับ วัตถุประสงค์ มีความเป็นไปได้ชัดเจนมีลักษณะเฉพาะเจาะจง	(๕)	

ประเด็นการพิจารณา	รายละเอียดหลักเกณฑ์	คะแนนเต็ม	คะแนนที่ได้
๕.๓เป้าหมาย (ผลผลิตของ โครงการ) มีความชัดเจนนำไปสู่ การตั้งงบประมาณได้ถูกต้อง	สภาพที่อยากให้เกิดขึ้นในอนาคตเป็นทิศทางที่ต้องไปให้ถึงเป้าหมาย ต้องชัดเจน สามารถระบุจำนวนเท่าไร กลุ่มเป้าหมายคืออะไร มีผลผลิตอย่างไร กลุ่มเป้าหมาย พื้นที่ดำเนินงาน และระยะเวลา ดำเนินงาน อธิบายให้ชัดเจนว่าโครงการนี้จะทำที่ไหน เริ่มต้นในช่วง เวลาใดและจบลงเมื่อไร ใครคือกลุ่มเป้าหมายของโครงการ หากกลุ่มเป้าหมายมีหลายกลุ่ม ให้บอกชัดเจนไป ว่าใครคือ กลุ่มเป้าหมายหลัก ใครคือกลุ่มเป้าหมายรอง	(๕)	
๕.๔โครงการมีความสอดคล้องกับแผนยุทธศาสตร์ชาติ ๒๐ ปี	โครงการสอดคล้องกับ (๑) ความมั่นคง (๒) การสร้างความสามารถใน การแข่งขัน (๓) การพัฒนาและเสริมสร้างศักยภาพคน (๔) การสร้าง โอกาสความเสมอภาคและเท่าเทียมกันทางสังคม (๕) การสร้าง การเติบโตบนคุณภาพชีวิตที่เป็นมิตรต่อสิ่งแวดล้อม (๖) การปรับ สมดุลและพัฒนา ระบบการบริหารจัดการภาครัฐ เพื่อให้เกิดความ มั่นคง มั่งคั่ง ยั่งยืน	(๕)	
๕.๕เป้าหมาย (ผลผลิตของโครงการ) มีความสอดคล้องกับ แผนพัฒนาเศรษฐกิจและสังคมแห่งชาติ ฉบับที่ ๑๒	โครงการมีความสอดคล้องกับแผนพัฒนาเศรษฐกิจและสังคม แห่งชาติ ฉบับที่ ๑๒ โดย (๑) ยึดหลักปรัชญาของเศรษฐกิจพอเพียง (๒) ยึดคน เป็นศูนย์กลางการพัฒนา (๓) ยึดวิสัยทัศน์ภายใต้ ยุทธศาสตร์ชาติ ๒๐ ปี (๔) ยึดเป้าหมายอนาคตประเทศไทย ๒๐๘๐ (๕) ยึดหลักการนำไปสู่การ ปฏิบัติให้เกิดผลสัมฤทธิ์อย่างจริงจังใน ๕ ปีที่ต่อยอดไปสู่ผลสัมฤทธิ์ที่เป็น เป้าหมายระยะยาว ภายใต้ แนวทางการพัฒนา (๑) การยกระดับ ศักยภาพการแข่งขันและ การหลุดพ้นกับดักรายได้ปานกลางสู่รายได้สูง (๒) การพัฒนา ศักยภาพคนตามช่วงวัยและการปฏิรูประบบเพื่อสร้าง สังคมสูงวัยอย่างมี คุณภาพ (๓) ก า ร ล ด ค ว า ม เหนือมั่งคั่งทางสังคม (๔) การรองรับ การเชื่อมโยงภูมิภาคและความเป็นเมือง (๕) การ สร้างความเจริญเติบโตทางเศรษฐกิจและสังคมอย่างเป็น มิตรกับ สิ่งแวดล้อม (๖) การบริหารราชการแผ่นดินที่มีประสิทธิภาพ	(๕)	
๕.๖โครงการมีความสอดคล้องกับ Thailand ๔.๐	โครงการมีลักษณะหรือสอดคล้องกับการปรับเปลี่ยนโครงสร้าง เศรษฐกิจ ไปสู่ Value-Based Economy หรือเศรษฐกิจที่ขับเคลื่อน ด้วย นวัตกรรมทำน้อยได้มาก เช่น (๑) เปลี่ยนจากการผลิตสินค้า โภคภัณฑ์ ไปสู่สินค้าเชิงนวัตกรรม (๒) เปลี่ยนจากการขับเคลื่อน ประเทศด้วย ภาคอุตสาหกรรม ไปสู่การขับเคลื่อนด้วยเทคโนโลยี ความคิดสร้างสรรค์ และนวัตกรรม (๓) เปลี่ยนจากการเน้นภาค การผลิตสินค้า ไปสู่การเน้น ภาคบริการมากขึ้น รวมถึงโครงการที่ เติมเต็มด้วยวิทยาการ ความคิด สร้างสรรค์ นวัตกรรม วิทยาศาสตร์ เทคโนโลยี และการวิจัยและพัฒนา แล้วต่อยอดความได้เปรียบ เติบโตเทียบ เช่น ด้านการเกษตร เทคโนโลยีชีวภาพ สาธารณสุข วัฒนธรรม ฯลฯ	(๕)	
๕.๗โครงการสอดคล้องกับ ยุทธศาสตร์จังหวัด	โครงการพัฒนาท้องถิ่นมีความสอดคล้องกับห้วงระยะเวลาของ แผนพัฒนาจังหวัดที่ได้กำหนดขึ้นเพื่อขับเคลื่อนการพัฒนาท้องถิ่น เสมือนหนึ่งการขับเคลื่อนการพัฒนาจังหวัด ซึ่งไม่สามารถแยก ส่วนใด ส่วนหนึ่งออกจากกันได้ นอกจากนี้โครงการพัฒนาท้องถิ่น ต้องเป็น โครงการเชื่อมต่อหรือเดินทางไปด้วยกันกับยุทธศาสตร์ จังหวัดที่ได้ กำหนดขึ้นที่เป็นปัจจุบัน	(๕)	
๕.๘โครงการแก้ไขปัญหาความยากจนหรือการเสริมสร้างให้ประเทศชาติ มั่นคง มั่งคั่ง ยั่งยืน ภายใต้หลักปรัชชารัฐ	เป็นโครงการที่ดำเนินการภายใต้พื้นฐานความพอเพียงที่ประชาชน ดำเนินการเองหรือร่วมดำเนินการ เป็นโครงการต่อยอดและขยายได้ เป็น โครงการที่ประชาชนต้องการเพื่อให้เกิดความยั่งยืน ซึ่ง มีลักษณะที่จะให้ ท้องถิ่นมีความมั่นคง มั่งคั่ง ยั่งยืน เป็นท้องถิ่น ที่พัฒนาแล้วด้วยการ พัฒนาตามปรัชญาของเศรษฐกิจพอเพียง	(๕)	

ประเด็นการพิจารณา	รายละเอียดหลักเกณฑ์	คะแนนเต็ม	คะแนนที่ได้
๕.๙.งบประมาณมีความสอดคล้องกับเป้าหมาย(ผลผลิต ของโครงการ)	งบประมาณโครงการพัฒนาจะต้องคำนึงถึงหลักสำคัญ ๕ ประการ ในการจัดทำโครงการได้แก่ (๑) ความประหยัด (Economy) (๒) ความมีประสิทธิภาพ (Efficiency) (๓) ความมีประสิทธิภาพ (Effectiveness) (๔) ความเชื่อมโยงในการพัฒนาท้องถิ่น นำไปสู่ ความยุติธรรม (Equity) (๕) ความโปร่งใส (Transparency)	(๕)	
๕.๑๐มีการประมาณราคาถูกต้องตามหลักวิธีทางงบประมาณ	การประมาณการราคาเพื่อการพัฒนาต้องให้สอดคล้องกับ โครงการ ถูกต้องตามหลักวิชาการทางช่าง หลักของราคากลาง ราคากลางท้องถิ่น มีความโปร่งใสในการกำหนดราคาและ ตรวจสอบได้ในเชิงประจักษ์	(๕)	
๕.๑๑ มีการกำหนดตัวชี้วัด (KPI) และสอดคล้องกับวัตถุประสงค์ และผลที่คาดว่าจะได้รับ	มีการกำหนดดัชนีชี้วัดผลงาน (Key Performance indicator : KPI) ที่สามารถ วัดได้ (Measurable) ใช้บอกประ สิทธิผล (Effectiveness) ใช้บอกประสิทธิภาพ (efficiency) ได้ เช่น การกำหนดความพึงพอใจ การกำหนดร้อยละ การกำหนดอันเกิด จากผลของวัตถุประสงค์ที่เกิดขึ้น สิ่งที่ได้รับ (การคาดการณ์ คาดว่าจะได้รับ)	(๕)	
๕.๑๒ ผลที่คาดว่าจะได้รับสอดคล้องกับวัตถุประสงค์	ผลที่ได้รับเป็นสิ่งที่เกิดขึ้นได้จริงจากการดำเนินการตามโครงการ พัฒนา ซึ่งสอดคล้องกับวัตถุประสงค์ที่ตั้งไว้ การได้ผลหรือ ผลที่เกิดขึ้นจะต้องเท่ากับวัตถุประสงค์หรือมากกว่าวัตถุประสงค์ ซึ่งการเขียนวัตถุประสงค์ ควรคำนึงถึง (๑) มีความเป็นไปได้และ มีความเฉพาะเจาะจง ในการดำเนินงานตามโครงการ (๒) วัดและ ประเมินผลระดับของความสำเร็จได้ (๓) ระบุสิ่งที่ต้องการ ดำเนินงานอย่างชัดเจนและเฉพาะเจาะจงมากที่สุด และสามารถ ปฏิบัติได้ (๔) เป็นเหตุเป็นผล สอดคล้องกับความเป็นจริง (๕) ส่งผลต่อการบ่งบอกเวลาได้	(๕)	
รวมคะแนน		๑๐๐	

๔.๓ สรุปผลการพัฒนาท้องถิ่นในภาพรวม

ตามท้องที่การบริหารส่วนตำบลเลิงใต้ ได้จัดทำแผนพัฒนาท้องถิ่นขึ้นมาเพื่อเป็นเครื่องมือในการพัฒนา องค์การบริหารส่วนตำบลเลิงใต้ให้บรรลุเป้าหมายที่วางไว้เกิดประสิทธิภาพประสิทธิผลสูงสุดในการแก้ไขปัญหา ให้กับประชาชนในการจัดทำแผนพัฒนาท้องถิ่นนั้น จะต้องมีการติดตามและประเมินผลแผนพัฒนาท้องถิ่น ตามระเบียบกระทรวงมหาดไทยว่าด้วยการจัดทำแผนพัฒนาขององค์กรปกครองส่วนท้องถิ่น พ.ศ. ๒๕๔๘ และที่แก้ไขเพิ่มเติมถึง (ฉบับที่ ๓) พ.ศ. ๒๕๖๑ หมวด ๖ ข้อ ๒๘ และ ข้อ ๒๙ โดยคณะกรรมการติดตามและผลแผนพัฒนาท้องถิ่นขององค์การบริหารส่วนตำบลเลิงใต้เป็นผู้ดำเนินการติดตามและประเมินผลแผนพัฒนาท้องถิ่น ซึ่งคณะกรรมการจะต้องดำเนินการกำหนดแนวทางวิธีการในการติดตามและประเมินผลแผนพัฒนาท้องถิ่น ดำเนินการติดตามและประเมินผลแผนพัฒนาท้องถิ่นรายงานผลและเสนอความคิดเห็นซึ่งได้จากการติดตามและ ประเมินผลแผนพัฒนาท้องถิ่นต่อผู้บริหารท้องถิ่นเพื่อให้ผู้บริหารท้องถิ่นเสนอต่อสภาท้องถิ่น และคณะกรรมการ พัฒนาท้องถิ่น พร้อมทั้งประกาศผลการติดตามและประเมินผลแผนพัฒนาท้องถิ่นให้ประชาชนในท้องถิ่นทราบในที่ เปิดเผยภายในสิบห้าวันนับวันรายงานผลและเสนอความคิดเห็นดังกล่าว และต้องปิดประกาศไว้เป็นระยะเวลาไม่น้อยกว่าสามสิบวันโดยอย่างน้อยปีละหนึ่งครั้งภายในเดือนธันวาคมของทุกปี

ปัจจุบันการติดตามและประเมินผลนั้นมีความสำคัญและจำเป็นต่อการบริหารงานเป็นอย่างยิ่ง เนื่องจากการติดตามและประเมินผลเป็นการประเมินผลการปฏิบัติงานของปีที่ผ่านมาว่ามีความสอดคล้องกับ แผนงานที่ได้วางเอาไว้หรือไม่ รวมทั้งการมีส่วนร่วมของภาคประชาชนอย่างแท้จริงองค์การบริหารส่วนตำบลเลิงใต้ ในฐานะองค์กรปกครองส่วนท้องถิ่นมีภาระหน้าที่ที่จะต้องให้การบริการแก่ประชาชนชุมชน จึงจำเป็นที่จะต้องมีการติดตามและประเมินผลแผนพัฒนาท้องถิ่น เพื่อวัดถึงประสิทธิภาพประสิทธิผลของการดำเนินการในด้านต่างๆและเพื่อใช้เปรียบเทียบการทำงานของปีที่ผ่านมาอีกด้วย

การวัดผลในเชิงปริมาณและเชิงคุณภาพ

โดยใช้รูปแบบเชิงพรรณนา ซึ่งสามารถแสดงได้ทั้งการอธิบายเชิงสถิติ รูปภาพ กราฟ ข้อมูลต่างๆจาก

๑. ใช้แบบสำหรับการติดตามและประเมินผลเชิงปริมาณและคุณภาพ

(๑) แบบตัวบ่งชี้การปฏิบัติงาน (Performance indicators)

(๒) แบบบัตรคะแนน (Scorecard Model) แบบบัตรคะแนน หรือ Scorecard Model ของ Kaplan & Norton

(๓) แบบมุ่งวัดผลสัมฤทธิ์ (Result Framework Model (RF))

(๔) แบบเชิงเหตุผล (Logical Model) ตัวแบบเชิงเหตุผล หรือ Logical Model

(๕) แบบวัดกระบวนการปฏิบัติงาน (Process Performance Measurement System (PPMS)) ระบบการวัดกระบวนการปฏิบัติงานหรือ PPMS

(๖) แบบการประเมินโดยใช้วิธีการแก้ปัญหาหรือเรียนรู้จากปัญหาที่เกิดขึ้นหรือ Problem Solving Method

(๗) แบบการประเมินแบบมีส่วนร่วม (Participatory Methods)

(๘) แบบการประเมินผลกระทบ (Impact Evaluation)

(๙) แบบการประเมินความเสี่ยง (Risk Assessment Model)

(๑๐) แบบการประเมินตนเอง (Self-assessment Model) และ

(๑๑) แบบอื่นๆ ที่องค์กรปกครองส่วนท้องถิ่นกำหนดขึ้น ทั้งนี้ต้องอยู่ภายใต้กรอบ ตามข้อ (๑) – (๑๐) หรือเป็นแบบผสมก็ได้

๒. เชิงปริมาณ (Quantity) คุณภาพ (Quality) ผลที่ได้จริงๆ คืออะไรค่าใช้จ่าย (Cost) เวลา (Time) เป็นไปตามที่กำหนดไว้หรือไม่

๓. ประชาชนได้ประโยชน์อย่างไรหรือราชการได้ประโยชน์อย่างไร

๔. วัดผลนั้นได้จริงหรือไม่ หรือวัดได้เท่าไร (Key Performance Indicators : KPIs)

๕. ผลกระทบ (Impact)

การวัดผลในเชิงปริมาณ

โดยเครื่องมือที่ใช้ในการติดตามและประเมินผลในเชิงปริมาณ มีดังนี้

แบบที่ ๑ แบบประเมินตนเองในการจัดทำแผนยุทธศาสตร์ขององค์กรปกครองส่วนท้องถิ่น

แบบที่ ๒ แบบติดตามผลการดำเนินงานขององค์กรปกครองส่วนท้องถิ่นตามยุทธศาสตร์

การพัฒนา แบบที่ ๓/๑ แบบประเมินผลการดำเนินงานขององค์กรปกครองส่วนท้องถิ่นตามยุทธศาสตร์

แบบการประเมินประสิทธิภาพการปฏิบัติงานตามแผนพัฒนาขององค์การบริหารส่วนตำบลสิงใต้ โดยใช้ระบบสารสนเทศการบริหารจัดการเพื่อการวางแผนและการประเมินผลขององค์กรปกครองส่วนท้องถิ่น หรือระบบ e-plan

การวัดผลในเชิงคุณภาพ

องค์การบริหารส่วนตำบลสิงใต้ใช้การสำรวจความพึงพอใจในการวัดผลเชิงคุณภาพ โดยภาพรวม โดยได้มีการประเมินความพึงพอใจ ซึ่งการประเมินความพึงพอใจทำให้ทราบถึงผลเชิงคุณภาพ ในการดำเนินงานขององค์การบริหารส่วนตำบลสิงใต้ในภาพรวม โดยเครื่องมือที่ใช้ในการประเมินความพึงพอใจ มีดังนี้

แบบที่ ๓/๒ แบบประเมินความพึงพอใจต่อผลการดำเนินงานขององค์การบริหารส่วนตำบล

แบบที่ ๓/๓ แบบประเมินความพึงพอใจของประชาชนที่มีต่อการให้บริการ

แบบรายงานการติดตามและประเมินผล

แบบรายงานการติดตามและประเมินผลแผนการพัฒนาองค์กรปกครองส่วนท้องถิ่น ประกอบไปด้วยแบบรายงาน ๓ แบบ และเครื่องมือในการเก็บรวบรวมข้อมูล ๒ แบบ ต่อไปนี้

แบบประเมินผลแผนฯ (Input) แบบที่ ๑ การประเมินการจัดทำแผนยุทธศาสตร์ขององค์กรปกครองส่วนท้องถิ่น

แบบติดตามแผนฯ (Process) แบบที่ ๒ แบบติดตามผลการดำเนินงานขององค์กรปกครองส่วนท้องถิ่น

แบบประเมินผลแผนฯ (Output)

แบบที่ ๓/๑ แบบประเมินผลการดำเนินงาน ตามแผนยุทธศาสตร์

แบบที่ ๓/๒ แบบประเมินความพึงพอใจต่อ ผลการดำเนินงานขององค์กรปกครอง ส่วนท้องถิ่นในภาพรวม

แบบที่ ๓/๓ แบบประเมินความพึงพอใจต่อ ผลการดำเนินงานขององค์กรปกครองส่วนท้องถิ่นในแต่ละยุทธศาสตร์

ซึ่งประโยชน์ที่ได้รับจากการติดตามและประเมินผลการพัฒนาท้องถิ่นในภาพรวม มีดังต่อไปนี้

๑. การติดตามและประเมินผลเป็นการเก็บรวบรวมข้อมูลเกี่ยวกับการปฏิบัติงานว่าเป็นไปตามแผนที่กำหนดไว้หรือไม่ มีปัญหาอุปสรรคอย่างไร เพื่อใช้เป็นข้อมูลประกอบการตัดสินใจของผู้บริหารในการ กำหนดทิศทางขององค์กร
๒. การประเมินผล เป็นกระบวนการกำหนดรูปแบบในการจัดเก็บรวบรวมข้อมูลและนำไปใช้ ในการเก็บข้อมูลที่เกิดขึ้น เพื่อนำมาเปรียบเทียบกับวัตถุประสงค์หรือเป้าหมาย เพื่อนำผลที่ได้ไปใช้ในการแก้ไข ปัญหาและตัดสินใจทางเลือกที่เหมาะสมในการบริหารจัดการองค์กร
๓. การประเมินผลช่วยชี้ให้เห็นความสำคัญของแต่ละโครงการตามลำดับก่อนหลัง โดยสามารถจะทราบได้ว่าโครงการใดมีความจำเป็นเร่งด่วนกว่ากัน ทั้งนี้เพื่อช่วยแก้ปัญหาในการคัดเลือก โครงการ ตลอดจนช่วยลดความกดดันจากอำนาจทางการเมือง อันเนื่องมาจากโครงการมีจำนวนมากแต่เงินทุน สนับสนุนมีจำนวนจำกัด ดังนั้นการประเมินผลโครงการต่างๆอย่างมีระบบและครบถ้วนทุกขั้นตอน จะทำให้ได้ข้อมูลเชิงประจักษ์ที่น่าเชื่อถือ ซึ่งจะช่วยชี้แนะได้ว่าโครงการใดควรจะได้รับพิจารณาให้การสนับสนุนก่อน และโครงการใดควรให้การสนับสนุนในลำดับถัดไป
๔. การประเมินผลช่วยให้ได้ข้อมูลย้อนกลับจากผู้รับบริการ ข้อมูลประเภทนี้ทำให้ทราบถึง ข้อจำกัดและปัญหาต่างๆในการปฏิบัติงานเพื่อนำมาปรับปรุงโครงการ ตลอดจนเพื่อก่อให้เกิดความสัมพันธ์ที่ดี ระหว่างผู้ให้และผู้รับบริการ

๔.๔ ข้อเสนอแนะในการจัดทำแผนพัฒนาท้องถิ่นในอนาคต

๔.๔.๑ ผลกระทบนำไปสู่ออนาคต

๑. เกิดการพัฒนาที่ล่าช้า เพราะการดำเนินงานต่างๆ ขององค์กรปกครองส่วนท้องถิ่นต้องผ่าน กระบวนการหลายขั้นตอน สลับซับซ้อน

๒. ประชาชนอาจเกิดความเบื่อหน่ายกับกระบวนการจัดทำแผนที่มีความยุ่งยากมากขึ้น

๓. ปัญหาอาจไม่ได้รับการแก้ไขอย่างตรงจุดเพราะข้อจำกัดของระเบียบกฎหมายที่ทำให้ยาก และบางเรื่องอาจทำไม่ได้

๔.๔.๒ ข้อเสนอแนะ ผลจากการพัฒนา

๑. การจัดทำแผนพัฒนาท้องถิ่นควรพิจารณาใช้แผนยุทธศาสตร์การพัฒนามาเป็นกรอบ ในการจัดทำแผนพัฒนาท้องถิ่นและให้มีความสอดคล้องกัน

๒. การจัดทำแผนพัฒนาท้องถิ่นควรพิจารณางบประมาณและคำนึงถึงสถานการณ์ ด้านการคลัง ในการพิจารณาโครงการ/กิจกรรม ที่จะบรรจุในแผนพัฒนาท้องถิ่น

๓. ควรเร่งรัดให้มีการดำเนินโครงการ/กิจกรรม ที่ตั้งในข้อบัญญัติงบประมาณรายจ่าย ให้สามารถดำเนินการได้ในปีงบประมาณนั้น

๔. องค์การบริหารส่วนตำบลควรพิจารณาตั้งงบประมาณให้เพียงพอและเหมาะสมกับ ภารกิจแต่ละด้านที่จะต้องดำเนินการ ซึ่งจะช่วยลดปัญหาในการโอนเพิ่ม โอนลด และการโอนตั้งจ่าย เป็นรายการใหม่

